大公報
Ta-Kung-Pao
342 Hennessy Road
Hong Kong
督印人 費彝民
經中國人民郵政登記認爲新聞紙類
廣東人民郵政管理局執照第十五號
第二萬二千七百七十四號
今日出紙兩張半
零售港幣一毫
每月本港三元外埠七元
地址：香港灣仔軒尼詩道三四二號
電話總機：七二八二一一
廣告發行課電話：七二六九八〇
編輯部電話：七二二四四四
電報掛號8778
廣州辦事處：惠吉西二坊二號
香港有利印務有限公司承印

大野心家鼓吹奴隸主義給黨和革命事業帶來十分嚴重損失

紅衛兵揭露中國赫魯曉夫陰謀
決徹底埋葬反動哲學奴隸主義

他曾配合赫修向我進攻 圖迫我向修正主義投降

他推行奴隸主義，要人盲目執行他的路線，為他篡黨篡國効勞，妄圖扼殺革命，壓制羣衆起來造他的反

【新華社北京六日電】題：埋葬中國的赫魯曉夫鼓吹的奴隸主義　作者：毛澤東思想紅衛兵聯隊

在偉大的無產階級文化大革命中，無數革命闖將，遵循毛主席的教導，高呼「造反有理」，猛烈開火。就在這個時候，黨內頭號走資本主義道路的當權派大肆散布「奴隸主義」的貨色，以對抗毛主席的偉大號召。

我們敬愛的偉大領袖毛主席從來就反對奴隸主義。早在一九三〇年，毛主席就教導我們，對於上級領導機關的指示，「不根據實際情況進行討論和審察，一味盲目執行，這種單純建立在『上級』觀念上的形式主義的態度是很不對的。」一九四二年，在整風運動中，毛主席又教導我們：「共產黨員對任何事情都要問一個為什麼，都要經過自己頭腦的周密思考，想一想它是否合乎實際，是否真有道理，絕對不應盲從，絕對不應提倡奴隸主義。」最近，毛主席還提出：「危害革命的錯誤領導，不應當無條件接受，而應當堅決抵制」。在文化大革命中，毛主席這些深刻的教導，哺育了一批又一批革命闖將，成為他們不可摧毀的精神支柱，從而經受了一次又一次大風大浪的嚴峻考驗，奪取了一個又一個的勝利。今天，毛主席這些教導，又給我們提供了對奴隸主義展開鬥爭的强大武器。

奴隸主義是剝削制度的產物。幾千年來，剝削階級總是把自己打扮成天生的「主宰」，而把革命造反者醜化成大逆不道的「犯上作亂者」。「奴隸主義」的哲學就是適應剝削階級的需要而產生的一種壓制革命、腐蝕革命羣衆的反動哲學。

黨內頭號走資本主義道路的當權派，中國的赫魯曉夫就是這種反動哲學最大的販賣者。他通過大毒草「修養」和一系列的言行，把奴隸主義全面地、不斷地搬到黨內，長年累月地腐蝕共產黨員的鬥志，破壞黨的革命原則，帶害黨的肌體，為他篡黨篡國的陰謀製造輿論，準備條件，犯下了不可饒恕的罪行。

我們一定要高舉毛澤東思想偉大紅旗，徹底埋葬中國的赫魯曉夫鼓吹的反革命奴隸主義，粉碎他篡黨篡國的陰謀，堅決把他拉下馬，叫他靠邊站！

駁「組織上的絕對服從」的反動謬論

毛主席教導我們，政黨是「階級鬥爭的工具」。「既要革命，就要有一個革命的黨。沒有一個革命的黨，沒有一個按照馬克思列寧主義的革命理論和革命風格建立起來的革命黨，就不可能領導工人階級和廣大人民羣衆戰勝帝國主義及其走狗。」我們今天所以有共產黨，正是為了無產階級實現推翻資本主義，建立社會主義和共產主義這樣的政治目的。任何政黨都不過是為了實現某一個階級的政治主張的一種組織形式。因此，黨的組織路線應當服從政治路線，應當成為貫徹與實現黨的政治路線的保證或工具。

但是黨內頭號走資本主義道路當權派卻明目張膽地、猖狂地反對毛主席的建黨原則，大肆鼓吹組織原則高於一切，政治路線要服從組織路線，提倡組織上無條件的、盲目的絕對服從。

他叫囂：「我們主張組織上的絕對服從」，「要我服從上級」。他還指責有一種人的觀點：「要我服從上級，政治上先要正確。若在政治上錯了，我就不服從。」還說「以多數的，或上級的，或中央的，正確不正確，為服從的條件。這個條件提出是不對的。」

「絕對服從」最醜事例

公然說「對與不對都要服從」

抗日戰爭爆發前夕，他自認是黨組織的化身，指使別人自首變節，投降國民黨，叛變共產黨。聽他話的，受到他的大力提拔；那些拒絕變節的同志，則受到種種迫害和打擊。

長期以來，這個黨內頭號走資本主義道路當權派不遺餘力地推行所謂「組織上的絕對服從」的奴隸主義，給黨和革命事業帶來了十分嚴重的損失。其中最突出的一個事例就是，抗日戰爭爆發前夕，他自認是黨組織的化身，指使別人自首變節，投降國民黨，叛變共產黨。一些變節分子聽從他的指使，拋棄革命的政治原則，公開發表「反共啟事」，宣誓「堅決反共」，被他看成是「組織原則」上正確，受到了他的大力提拔，而那些堅定不移的同志，在政治上毫不動搖，拒絕自首變節，反而因為沒有「絕對服從」他的黑指示，而受到種種迫害和打擊！這是多麼惡劣的反動邏輯！他所鼓吹的「組織上的絕對服從」，正是為他的反動的階級投降主義服務的。

這個中國的赫魯曉夫利用「組織上的絕對服從」的反革命奴隸主義，積極推行反革命修正主義路線，對抗毛主席的正確路線，背叛革命的滔天罪行，必須徹底清算！

不許用奴隸主義冒充黨的民主集中制

這個黨內頭號走資本主義道路當權派為了販賣他的奴隸主義，不惜歪曲黨的民主集中制原則，把他的「奴隸主義」冒充成我們黨的民主集中制。

民主集中制是我們黨的基本組織原則。這個民主集中制是民主基礎上的集中，集中指導下的民主。

毛主席教導我們：「在組織上，厲行集中指導下的民主生活。」其路線第一條就是「黨的領導機關要有正確的指導路線」。列寧也說得好：「沒有共同黨性基礎的人們，光靠機械的少數服從多數的原則是無法進行工作的。」這些都規定了民主集中制需要有正確的指導思想、指導路線作為前提和條件。毫無疑義，這個正確的指導思想，指導路線，就是偉大的毛澤東思想，這個正確的指導路線。

他踐踏民主集中制 強要無條件服從多數

紅衛兵指出：誰都知道，共產黨有真假之分，紀律也有革命和反革命之分。對於革命戰士來說，無條件接受的是以毛主席為首的正確領導，對於違反毛澤東思想的錯誤領導，應堅決抵制。

對於我們由馬克思主義的人的統一。」毛主席在談到黨內的團結和統一時，教導我們說：「在為共產黨員，首先要在思想上和政治上入黨。」我們所要維護的黨的統一，首先是在馬克思列寧主義、毛澤東思想基礎上的統一，是在積極的思想鬥爭的基礎上的統一。我們黨的歷史和國際共產主義運動的歷史證明：破壞黨的統一、造成黨的分裂的，從來都是各種反對和歪曲馬克思主義的機會主義者和修正主義者。所以，他把破壞「黨的統一」的罪名，加在不跟隨他的指揮棒團團轉的革命派頭上的企圖，是絕對不能得逞的。

他還別有用心地欺騙人們說，他主張「不論對與不對都要服從」，是為了「維護黨的統一」。但是，正如列寧指出的：「統一，這是偉大的事業和偉大的口號！但是，工人事業所需要的是馬克思主義者的統一，而不是馬克思主義者同反對和歪曲馬克思主義的人的統一。」

正確的少數也要服從錯誤的多數，正確的下級也要服從錯誤的上級，正確的個人也要絕對服從錯誤的組織。照他的說法，不得半個為什麼，否則就是「破壞黨的民主集中制」，就是「破壞黨的紀律」。這是什麼「黨的紀律」！這完全是黨內頭號走資本主義道路當權派為維持他的反動統治而套在革命羣衆頭上的反革命的紀律。誰都知道，共產黨有真假之分，有馬克思列寧主義和修正主義之分，紀律也有不同的階級內容，有無產階級紀律和資產階級紀律之分，有革命紀律和反革命紀律之分。對於無產階級革命戰士來說，我們嚴格遵守的是用毛澤東思想武裝起來的中國共產黨的無產階級的革命紀律；我們無條件接受的，是以毛主席為首的黨中央的正確領導。對於違反毛澤東思想、違背毛主席的革命路線的錯誤領導，不應當無條件接受，而應當堅決抵制；對於那些資產階級的紀律，應當徹底摧毀。

還有一個險惡的目的，就是配合赫魯曉夫修正主義向我們黨的進攻，妄圖迫使我們黨屈從於赫魯曉夫的指揮棒，向修正主義投降。但是，我們偉大的領袖毛主席高舉馬克思列寧主義革命的旗幟，堅決地擊敗了赫魯曉夫修正主義和我們黨內頭號走資本主義道路的當權派。

中國的赫魯曉夫鼓吹什麼無條件地服從多數，就是要人們無條件地服從多數的赫魯曉夫修正主義。

就是毛主席的無產階級革命路線。而這個黨內頭號走資本主義道路當權派卻離開正確指導思想，說什麼「服從組織，服從多數，服從上級，是絕對的，無條件的」。在「修養」中，他煞有介事地強調：「只要是大多數，是上級或中央通過和決定了的，就要服從，就是不要服從多數，要服從上級或中央，不管多數和少數，對與不對。」甚至說：「真理在少數的時候，恰恰在這個時候，特別要遵守紀律，也要服從。」而大多數人所主張的是非真理」的時候，「少數人還只有服從多數人」等等。

毛主席倡革命自覺 他却大搞愚民政策

他的「工具」論實為法西斯理論

毛主席號召我們，要「放下包袱，開動機器」，提高革命的自覺性，避免陷入盲目性。毛主席對這種革命的自覺精神曾作過如下的闡述：「所謂積極性、創造性、自覺性，就是要有領導能力，積極精神，工作的活潑性，以及對於領導機關的正確意見，由於自己發現的與敢於提出意見，……對監督作用。」而在奴隸主義倡導者的心目中，共產黨員不應該有革命的首創精神，每一個黨員都要成為「像一個很精巧的工具」，成為一堆沒有思想的機械。

根據這種理論，黨就無須用毛澤東思想武裝黨員羣衆，無須把黨的政策交給廣大黨員羣衆，無須對黨員進行政治思想教育，無須提高黨員的革命自覺性，而只要進行一個「絕對服從」的組織方法訓練就可以了。這些奴隸主義倡導者是十足的歷史唯心主義者，他們把自己當成扭轉乾坤的諸葛亮，把羣衆當成任人擺佈的奴隸，把勞動人民的革命造反精神扼殺在這種反動的愚民政策中。這是一種徹頭徹尾的法西斯理論！

更重要的是，中國的赫魯曉夫在這裏竊取了一個很重要的原則問題，即做什麼黨的「馴服工具」？是馬克思列寧主義、毛澤東思想武裝起來的黨還是修正主義的黨？是以毛主席為首的無產階級司令部還是以這個黨內頭號走資本主義道路當權派為首的資產階級司令部？他曾經說過：「即使大多數或上級或中央真錯了，你也要服從，先照錯誤的去執行。」按照他的邏輯，那就是不管在什麼情況下都應該做他的「馴服工具」，而且要他使起來非常順手。

這套奴隸主義的工具論完全是為他進行資本主義復辟陰謀篡權的輿論準備，是組織上的準備。

奴隸主義的反革命實質

揭下中國的赫魯曉夫鼓吹奴隸主義的種種偽裝，我們就可以看穿它的反革命實質。

這個黨內頭號走資本主義道路當權派正是破壞黨的原則和組織紀律的罪魁禍首。他猖狂地反對我們最最敬愛的偉大領袖毛主席，反對我們黨的最高指導思想——毛澤東思想，反對以毛主席為首的黨中央的正確領導，對抗毛主席的革命路線，破壞無產階級的組織。

毛主席說：「經驗證明：有些從破壞紀律的人，同時都是有野心的多數派，同時也破壞紀律的人，同時往往是不遵守紀律的人。」這裏不是很清楚嗎？

一九二七年張國燾，他當時就是要把黨變成他的私人工具，他自己則利用黨員的一句「絕對服從」來達到他的罪惡目的。今天的黨內頭號走資本主義道路的當權派，是比張國燾還要危險的人物。他正是利用奴隸主義來蒙蔽黨員，以售其奸，售其反革命修正主義之奸，售其篡黨篡國之奸，售其資本主義復辟之奸，何其毒也。

大陰謀家比張國燾更危險 售其反革命之奸何其毒也

「當權派的陰謀。七年前共中央的公開信曾經指出：「對待馬克思列寧主義的根本原則問題上，究竟應該對誰絕對服從、並不是在任何情況下都能根據多數或少數來判斷的。」這就徹底駁斥了赫魯曉夫修正主義在我們黨頭上的所謂「統一紀律」的罪名，也粉碎了我們黨內頭號走資本主義道路當權派的卑鄙意圖。

我們一定要徹底揭穿中國的赫魯曉夫所謂「民主集中制」的羊頭，實以毛澤東思想為指導，他的「民主集中制」之名，行奴隸主義之實，掛黨的民主集中制的羊頭，賣奴隸主義的狗肉。讓我們以毛澤東思想為武器，把他妄圖用奴隸主義來篡黨的反動陰謀，暴露在光天化日之下。

打倒反動的工具論

中國的赫魯曉夫在鼓吹奴隸主義時，還把「共產黨員」貶低為「黨的馴服工具」，說成是應當「做黨的馴服的工具」。他說：「是作黨的馴服工具呢？還是作容易馴服的工具呢？當然要作容易馴服的工具。」他的奴隸主義，在組織上是絕對的命令主義，在政治上是不講革命原則的修正主義，在對待黨員羣衆上是徹頭徹尾的反毛澤東思想的反動謬論。

毛主席教導我們：「共產黨人的一切言論行動，必須以合乎最廣大人民羣衆的最大利益，為最廣大人民羣衆所擁護為最高標準。」毛主席這一教導是每一個共產黨員唯一正確的志願。

「借問瘟君欲何往 紙船明燭照天燒」

這個壞傢伙及追隨者已陷羣衆重重包圍

中國的赫魯曉夫鼓吹奴隸主義的另一個陰險目的，是為了扼殺革命，壓制革命羣衆起來造他們的反。這個反革命修正主義總後台在文化大革命中，他勾結另一個黨內最大的走資本主義道路當權派，妄圖通過奴隸主義來撲滅熊熊的革命烈火。他們製造「內外有別」、「注意泄密」、「堅守崗位」等等枷鎖，套在革命羣衆的脖子上，竭力扼殺革命羣衆的首創精神。他們把自己打扮成黨的化身，在革命的時候，叫喊服從他們修正主義的「黨的領導」。當一些革命闖將衝決「奴隸主義」的枷鎖向着黨內走資本主義道路當權派猛烈開火的時候，這個黨內頭號走資本主義道路當權派及其追隨者又拋出了「修養」中的腐爛武器，「修養」說：「黨的幹部和黨的領導人是在黨內階級的一般利益的代表者」。根據這個荒謬論點，他們把這些黨內走資本主義道路的當權派，自封為黨的化身，誰反對他們，就是反黨，並且把一大批起來造他們的反的革命闖將打成「反革命」、「反黨」、「假左派，真右派」。主張「寬容厚道」的「砲打無產階級司令部」，翻臉無情，變成了殘殺革命的屠刀！可是，歷史的邏輯卻是：反動派「他們搬起石頭打自己的腳」，正如毛主席所教導的那樣，反動派向他們所設想的反面走去，……

對於革命人民所作的種種攻擊，揭穿了他們的真面目。一個偉大的革命羣衆運動，在毛主席的革命路線指引下，粉碎了這個黨內頭號走資本主義道路當權派的罪惡陰謀。揭露了他的反革命修正主義面目，目前，這個壞傢伙及其追隨者已經陷入廣大革命羣衆的重重包圍之中。「借問瘟君欲何往，紙船明燭照天燒」。偉大的中國人民一定要把反革命奴隸主義和他的鼓吹者，徹底掃進歷史的垃圾堆！我們將永遠高舉毛澤東思想偉大紅旗，勇往直前，讓革命造反之火燒遍全世界！（原載四月六日「人民日報」）

滬郊試驗新農用機具

毛主席教導我們，政黨是「階級鬥爭的工具」。

上海郊區試驗的一種平整土地用的農用機具。它們都是根據我國農業的自然條件和精耕細作的傳統，而改進提高和獨創設計製造出來的。它們都具有中國風格。這是在上海郊區試驗的一種平整土地用的農用機具。且能夠製造多種型號的拖拉機。現在又自製許多許多年來，我國不但自己能製造拖拉機，而——新華社（記者攝）

人民日報刊登長篇文章揭露
中國赫魯曉夫散布幻想 竟稱美帝也有清醒頭腦
這是他害怕戰爭反對革命和同情美帝的謬論

【中國新聞社北京六日電】人民日報今天用一整版篇幅刊登了署名史紅兵的長篇文章：「打倒黨內頭號走資本主義道路當權派。」徹底批判賣國主義影片「清宮秘史」。

文章說，反動影片「清宮秘史」是在一九四八年由反動的香港永華影業公司攝製的。一九五〇年在全國放映。這部影片的出籠是適應於帝國主義和國民黨反動派的需要的，是為美帝國主義及其走狗服務的。

文章說，一九四八年中國人民在偉大領袖毛主席的英明領導下，解放戰爭的形勢已進入一個新的轉折點，人民解放軍不但在質量上而且在數量上也佔了優勢。美帝國主義及其走狗國民黨反動派在中國的反動統治正在迅速崩潰中，一個由工人階級領導的，以工農聯盟為基礎的無產階級專政的新中國即將誕生。為挽回它們即將失去的天堂，美國國務院發表了中美關係白皮書，顛倒是非，混淆黑白，惡毒地誣衊偉大的中國人民，大肆鼓吹個人民族主義者，妄圖通過他們來扭轉中國的局勢。而影片「清宮秘史」正是在這前後攝製出籠。影片採用各種手法，極力散佈對於帝國主義幻想，掩蓋帝國主義的侵略本質，宣揚屈膝投降帝國主義的奴才思想。

文章說，這分明是一部徹頭徹尾的賣國主義影片。我們偉大的領袖毛主席在一九五〇年就嚴正指出：「清宮秘史」是一部賣國主義的影片，應該進行批判。但是黨內頭號走資本主義道路的當權派卻膽敢和毛主席唱反調，把它說成是「愛國主義」的。簡直是一派胡言！

文章說，在當代，對帝國主義採取什麼態度，是檢驗愛國主義和賣國主義的試金石。毛主席在「丟掉幻想，準備鬥爭」這篇光輝著作裏，深刻地分析了美帝國主義的本質，指出一些人「對美國存着幻想」，號召丟掉幻想，準備鬥爭。毛主席說：「『準備鬥爭』的口號，是對於在中國和帝國主義國家的關係問題上，特別是在中國和美國的關係問題上，還抱有某些幻想的人們說的。他們在這個問題上還是被動的，還沒有下決心，還沒有和美國帝國主義（以及英國帝國主義）作長期鬥爭的決心，因為他們對美國還有幻想。」「清宮秘史」和毛主席的偉大號召相對抗，明目張膽地散佈對帝國主義的幻想。「清宮秘史」的吹捧者，中國的赫魯曉夫，就是散佈對帝國主義幻想的頭號人物。一九五六年以後，甚至到了一九六三年，他還說：「美國統治集團內部，也有一些頭腦比較清醒的人，逐漸認識到戰爭政策未必對美國有利。」這是散佈對帝國主義的幻想的反革命謬論！反對革命和同情帝國主義的反動派的願望前進的。歷史的車輪總是遵循反動派的願望的。每當革命的關鍵時刻，在每一個關鍵問題上，他總是跳了出來，企圖阻止歷史車輪的前進。

文章說，黨內頭號走資本主義道路的當權派總是堅持反動立場出來反對革命。文章指出：正如毛主席所教導的：「一不做反動派怎樣企圖阻止歷史車輪的前進，革命或遲或早總會發生，並且將必然取得勝利。」

文章說，黨內頭號走資本主義道路的當權派念念不忘資本主義，他想的是資本主義，搞的也還是資本主義。企圖在中國實現反革命的復辟，這是他的一貫立場，也是他吹捧「清宮秘史」的根本原因。

金猴奮起千鈞棒，玉宇澄清萬里埃。讓我們高舉毛澤東思想偉大紅旗，把「清宮秘史」這部徹頭徹尾的反共反人民的賣國主義影片批透批臭，把吹捧這部影片的總頭目、黨內頭號走資本主義道路的當權派徹底打倒，把偉大的無產階級文化大革命進行到底！

毛主席語錄

修正主義，或者右傾機會主義，是一種資產階級思潮，它比教條主義有更大的危險性。……在我國社會主義革命取得基本勝利以後，社會上還有一部分人夢想恢復資本主義制度，他們要從各個方面向工人階級進行鬥爭，包括思想方面的鬥爭。而在這個鬥爭中，修正主義者就是他們最好的助手。

「關於正確處理人民內部矛盾的問題」

我新任駐阿大使 飛抵地拉那履新

【據新華社地拉那五日電】中國新任駐阿爾巴尼亞特命全權大使劉振華五日乘飛機到達地拉那。到機場迎接的有阿爾巴尼亞外交部交際司司長瓦西里·斯科洛伏蒂。

在軍事分界線以南十六哩

民軍攻入廣治

打開監獄釋大批政治犯

美軍指揮部顧問處及機場均遭到猛襲

美國火災特別兇 死亡率冠於各國

紐約一所大學火災死九人

當局强拆佐頓谷木屋

居民反對下暫停動手

居民促當局合理安置分配舖位

國產「奶寶」「朱古力」運抵港

階級鬥爭、生產鬥爭和科學實驗，是建設社會主義強大國家的三項偉大革命運動，是使共產黨人免除官僚主義、避免修正主義和教條主義，永遠立於不敗之地的確實保證，是使無產階級能夠和廣大勞動羣衆聯合起來，實行民主專政的可靠保證。不然的話，讓地、富、反、壞、牛鬼蛇神一齊跑了出來，而我們的幹部則不聞不問，有許多人甚至敵我不分，互相勾結，被敵人腐蝕侵襲，分化瓦解，拉出去，打進來，許多工人、農民和知識分子也被敵人軟硬兼施，照此辦理，那就不要很多時間，少則幾年、十幾年，多則幾十年，就不可避免地要出現全國性的反革命復辟，馬列主義的黨就一定會變成修正主義的黨，變成法西斯黨，整個中國就要改變顏色了。

「浙江省七個關於幹部參加勞動的好材料」的批語，「關於赫魯曉夫的假共產主義及其在世界歷史上的教訓」一文的引語。

毛澤東

滬羣衆聲討頭號陰謀家 從工農文教揭穿其黑貨

工業方面：他宣揚修正主義物質刺激，提倡金錢掛帥，推行資本主義經營管理；農業方面：他反對農業合作化以後又鼓吹「三自一包」；教育方面：他推行修正主義教育路線；文藝方面：他反對毛主席的無產階級文藝路線，支持大搞「大、洋、古」；在文化大革命中，他又勾結另一個黨內最大的走資本主義道路的當權派提出和推行反動路線。現在這個老反革命被揪出來示衆，揪得好，揪得對！

【據新華社上海六日電】上海無產階級革命派和廣大革命羣衆，迅速地掀起了向黨內頭號走資本主義道路當權派進行總攻擊的洶湧怒潮，他們決心以戰無不勝的毛澤東思想為武器，高舉革命的批判大旗，活學活用毛主席著作，打一場政治思想上的人民戰爭，堅決把黨內最大的赫魯曉夫式的野心家批倒鬥臭，徹底肅清他在一切方面的流毒，把無產階級文化大革命進行到底。

四月三日，上海無產階級革命派的戰士就「愛國主義還是賣國主義？」以及「紅旗」雜誌評論員的文章「在幹部問題上的資產階級反動路線必須批判」進行了座談。參加座談會的有上海工人革命造反總司令部、上海市社會科學院革命造反兵團、同濟大學東方紅兵團、復旦大學新復旦師部革命羣衆組織的負責人和戰士以及革命領導幹部的代表和人民解放軍駐滬部隊的戰士。

許多同志在發言中指出：經過八個多月的轟轟烈烈的無產階級文化大革命，現在已經到了向黨內頭號走資本主義道路的當權派發起總攻擊的時候了，這是無產階級同資產階級的一場總決戰。這場決戰把向黨內一小撮走資本主義道路當權派奪權的鬥爭，推向了更深入、更高的階段。這是一場關係到無產階級文化大革命成敗的鬥爭，關係到黨和國家命運的鬥爭，關係到世界革命前途的鬥爭。我們一定要把這場鬥爭進行到底，不獲全勝，決不收兵！

參加座談會的同志說：在轟轟烈烈的無產階級文化大革命中，各個地區、各個戰線揭露出來的無數事實表明，解放十七年來，資產階級在政治、經濟、文化、教育等各個領域裏向無產階級發動了一次又一次的全面的猖狂進攻，都受到了黨內頭號走資本主義道路當權派的支持。他一貫反對毛主席，反對毛澤東思想，一貫推行反革命修正主義路線，與毛主席的無產階級革命路線相對抗。他反對毛主席關於過渡時期階級和階級鬥爭的學說，宣揚階級鬥爭熄滅論。他在政治上鼓吹投降主義、和平主義等修正主義的貨色。在社會主義教育運動中，他竭力庇護走資本主義道路的當權派，提出和推行形「左」實右的機會主義路線，對抗毛主席的正確路線。

破壞「三結合」挑撥羣衆互鬥 如今真相大白禍首就是他

廣大革命羣衆決進一步肅清反動路線流毒

在工業方面，他明目張膽地反對無產階級的政治統帥經濟，宣揚修正主義的物質刺激，提倡金錢掛帥，推行資本主義經營管理的黑貨。在農業方面，他反對農業合作化，以後又鼓吹「三自一包」。在教育方面，他竭力推行修正主義的教育路線，反對毛主席的無產階級教育方針。在文藝方面，他反對毛主席的無產階級文藝路線，支持反革命修正主義分子大搞「大、洋、古」，放手讓封建主義、資本主義、修正主義的東西大量出籠，為資本主義復辟作輿論準備。在這場史無前例的無產階級文化大革命中，[illegible]

[illegible]

毛主席語錄意文版在意出版廣受歡迎

首版五千將再印兩萬冊

【新華社北京六日電】羅馬消息：意大利文版的「毛主席語錄」最近在意大利東方出版社翻譯出版，受到意大利勞動人民和進步人士的熱烈歡迎。意大利文版「毛主席語錄」為紅色封面，正文前印有毛主席的照片和林彪同志的題詞。這本書的第一版印了五千冊，第二版準備再印兩萬冊。

青島各界盛大集會批判大毒草 「修養」含沙射影攻擊毛主席 吹捧孔孟之道要黨員學習

這株大毒草不要階級鬥爭，不談無產階級專政，反對毛澤東思想，宣揚腐朽的資產階級世界觀。

【新華社濟南六日電】青島市工礦企業、學校、機關、商店的無產階級革命派，三日舉行大會，批判大毒草「修養」。[illegible]

不談深入工農羣衆學習 只要人關門下苦功「修養」

[illegible]

黑幫抵制毛澤東思想傳播 「修養」印數竟超「毛選」

十七年來，「毛選」印了一千一百多萬套，「修養」竟印了兩千多萬冊

【據新華社北京五日電】首都大專院校紅衛兵代表大會三日舉行羣衆大會，徹底批判「修養」這本書的反動本質，[illegible]

鼓吹個人利益 推銷活命哲學

[illegible]

蘇修與「馬來西亞」勾結 乃是蘇美「合作」的產物

北京指出蘇反對各國解放運動又添新罪行

【中國新聞社北京六日電】今天的人民日報在報道蘇聯修正主義領導集團公開同「馬來西亞」勾結，雙方同意互派使團建立正常「外交關係」的同時，發表短評指出，這是蘇修勾結帝國主義和反動派，猖狂反對各國人民解放運動的又一罪行。

人民日報說，「馬來西亞」是英美帝國主義一手拘製出來的新殖民主義產物，是英美帝國主義鎮壓東南亞民族解放運動的工具。[illegible]

蘇修「指責」印尼右派 實是真幫兇假反對

反革命活動搞得太露骨想藉此掩飾一番

【中國新聞社北京六日電】[illegible]

法女記者俘虜生活廿一天記

我同羣衆聯繫在一起，同艱苦，共患難。既不再是客人，也不再是俘虜

法國女記者 米徹爾·雷

本報特譯

[illegible]

（完）

在軍事分界線以南十六哩
民軍攻入廣治
打開監獄釋大批政治犯
美軍指揮部顧問處及機場均遭到猛襲

【路透社西貢六日電】人民武裝游擊隊今天襲擊了南越城市的中心區，今天被襲擊的是廣治的市立監獄，飛機場和美國顧問的宿舍也遭到射擊。

另一路民軍襲擊西貢市內一個警署。過了二十九小時，民軍又對這個位於非軍事地區附近的廣治市發動了一系列的進攻。

軍事發言人說，在廣治市被襲擊後四小時發動的一次襲擊中，離廣治七哩的海良分區中了五十顆的迫擊砲彈。

【美聯社西貢六日電】南越人民武裝游擊隊今天一早進攻南越「政府軍」和美軍的團指揮部，並攻破監獄一處，這顯然是對南越極北省份的一次非常有計劃的攻擊。

受攻擊襲擊的是南越「政府軍」防空陣地、南越「政府軍」和美軍兩個團部以及駐廣治省的美軍顧問處。這些目標，均在廣治省城的周圍。廣治省城僅在南北越分界線南十六哩。

游擊隊並在友軍攻擊的掩護下，衝入廣治省監獄，釋放了二百餘人。這些人大多數是以涉嫌與游擊隊有關而被拘禁的。

游擊隊發動攻擊，是在昨晚半夜至今天凌晨之間。

被攻擊者有南越「政府軍」一據點，死傷甚多。在一個小的臨時機場內有一架偵察機被擊毀，另在其他兩個軍營，有些普車及貨車被毀或傷。

在廣治四週，一個砲兵營房，一個連營，及附屬於南越軍的一師團部之美軍顧問處均遭受攻擊。同時，游擊隊還用迫擊砲在數處攻擊。

此外民軍向數個「南越農村革命開發工作隊」施行攻擊。隨着「政府」的綏靖計劃展開，工作隊已成為對方主要的攻擊目標。

【據新華社河內六日電】據越南南方解放通訊社報道，越南南方西寧省解放武裝力量，從三月二十日到四月三日，英勇反擊美偽軍對……

配合擴大侵越戰爭
冲繩美軍擴建基地
許多基地附近耕地成禁區莊稼被毀

【本報訊】據新華社東京消息：美帝國主義為了配合擴大侵越戰爭和進一步把侵略戰爭擴大到亞洲其他國家的需要，目前正在大事擴建它在冲繩的基地。

據「朝日新聞」報道，美國佔領軍從去年八月以來，就實行了新的擴建工程。美國佔領軍為了擴建它在冲繩的空軍基地，從去年以來向日本農民徵用了大量的耕地，在冲繩中部的具志川村、普天間等處，又徵用了十數萬平方米的耕地。

冲繩美國佔領軍陸軍司令部在三月二十日向北谷、讀谷各村農民發出命令，限期在四月中旬以前把十一萬七千平方米的莊稼全部毀掉，以供美軍在這個地方建設容納一萬名陸軍的兵營。

現在冲繩美國佔領軍為了建設航空設施、雷達站和通訊站等軍事設備，又徵用了大量的耕地，最近美國佔領軍又加緊擴建飛機場、油庫、營房等工程。

印尼向美拍賣資源

【據新華社北京五日電】雅加達消息：印度尼西亞右派軍人政權的頭目蘇哈托把西伊里安的銅礦，最近又把西伊里安的森林的開採權出賣給美國壟斷資本家，讓它們掠奪印尼的資源。

據安塔拉通訊社四日報道，在印尼右派軍人政權的頭目蘇哈托主持下召開了外國投資問題會議以後，印尼右派軍人政權「批准」美國弗利波特硫礦公司在西伊里安開採銅礦。這家美國公司在同印尼右派軍人政權簽訂合同的十八個月之後，就將着手進行開採，隨後還可以擴建銅礦，建立煉銅廠和一個專用的港口以及長達一百公里的專用公路來大規模地掠奪印尼的銅礦資源。

印尼反動派對出賣民族利益不以為恥，反以為榮。安塔拉通訊社說，美國資本家開採西伊里安銅礦，表明「外國投資者已經恢復了對印度尼西亞的信任」。

北約核計劃小組
昨在華盛頓開鑼
討論反導彈系統等問題

【美聯社華盛頓六日電】北大西洋公約組織核計劃組，將於今明兩天在華盛頓開會。會議的議程首先要討論的是反核彈道導彈系統問題。

該計劃組由七個國防部長組成，他們這次集會的是關北大西洋理事會商量有關核政策問題。

美國、英國、西德、意大利屬於這個計劃組的永久成員。其餘三席由北約組織其他國家輪流出席。目前的三名臨時成員是加拿大、土耳其和荷蘭。

這個核計劃組於去年十二月成立，這次是成立以來第一屆會議。

會議的議程仍在保密中，不過各方面人士說，會議議程將包括討論歐洲盟國是否要求、是否需要反彈道導彈的核防衛系統等問題在內。

美國防部長麥克納馬拉今天說，這個集體「將徹底檢討所有一切方面審查北約國家的核力量，包括發展、生產以及戰略使用和戰術武器系統等計劃在內」。

預料在這次為期兩天的會議上，麥克納馬拉將就美蘇之間關於限制導彈競賽的談判情況作報告。

美發表縮小數字
一周死傷二千四

【法新社西貢六日電】據今天發表之數目字，在以四月一日爲止的一週內，美軍死一百九十四人，失蹤五人，傷一千六百七十九人。其他同盟軍隊（南朝鮮、新西蘭及澳洲）死十八人，傷六十七人。

蘇美在歐大搞「緩和」之際
美艦成批東移侵越
廿一艘軍艦千名軍官從大西洋調往
拆東牆補西牆大西洋海空軍實力受影響

【路透社華盛頓六日電】美國海軍戒備委員會說，越南方面美海軍的需要增加，影響了大西洋區域海軍的實力。駐在大西洋的七艘攻擊航空母艦上的飛機減少了。有二十一艘重要的軍艦和一千名海軍軍官也從大西洋區調到了越南去。

美海軍在越南海面，除了擔任砲轟和派出母艦上的飛機去轟炸北越之外，最近又添了一項工作：用海軍大砲轟擊北越沿海供應線。

到去年十月為止，在越南海面的美艦已增加到一百七十二艘。

戒備委員會的報告說，越南海面的五艘航空母艦，百分之八十的時間都留在海上。艦上人員比二次世界大戰或朝鮮戰爭時要辛苦得多。

報告曾經說，美海軍陸戰隊缺乏八百八十一名飛機師，大部分是直昇機機師。它希望國防部注意這種情形。

美國火災特別兇
死亡率冠於各國
紐約州一所大學大火死九人

【美聯社華盛頓五日電】就人口比例而言，在美國死於火災者較世界任何大國家為多。美國商業部長康納爾今天向參院小組委員會報告時說，美國火災死亡率為日本的六倍半，為加拿大的二倍，為英國的四倍。

【美聯社紐約州伊薩卡五日電】科內爾大學宿舍今天凌晨發生大火，燒死學生八人及系顧問一人，宿舍建築被燒毀……內有一人受傷。

澳洲增兵侵南越
五百名明天開拔
運輸艦一艘也參加侵越行列

【路透社坎培拉六日電】澳洲海軍部長今天宣布，澳洲海軍運輸艦「悉尼」號（原是航空母艦）明天將由悉尼開往越南。「悉尼」號將載第七營之部隊五百人，隨帶軍需品及若干車輛和補給品。

土耳其將派軍侵越
千五百人月內開往
土總統在美與約翰遜達成協議

【法新社紐約六日電】「明星報」今天報道，一支一千五百名的土耳其遠征隊，將於今後一個月內開往南越。

「明星報」說，美國總統約翰遜在蘇奈總統訪美期間已同土耳其總統達成協議。對於這項消息，白宮尚未直接表態。

美又在三八線挑釁
槍殺北朝鮮五警員
事後復派兩名特務北侵當場被捉獲

【路透社倫敦六日電】據北朝鮮中央通訊社今天說，北朝鮮警察昨天在休戰村板門店附近，被美軍開槍打死五人，打傷一人。

據通訊社說，當時警察在非軍事區之北執行日常任務，美帝國主義者這種侵略擴張的行動，北朝鮮當局已經進行實地調查，發出嚴重抗議。同時警告說，中央通訊社說：美方有意隱蔽暴行的真相，同時在醞釀新的陰謀。

【美聯社東京六日電】北朝鮮今天指責美國和南朝鮮警察，打死了五名北朝鮮警察，另外還打傷了一名。

北朝鮮官方報紙「勞動新聞」說：「美帝國主義企圖挑起一場新戰爭」，以便「把他們的侵略魔爪伸到其他地區」。

【美聯社東京六日電】北朝鮮今天指責美國和南朝鮮在非軍事區北面派遣兩名特務，這兩名特務於今天早上十時五十分被捕。北朝鮮中央通訊社說，「朝鮮人民軍和人民，並將嚴懲他們」。

東京收聽到的「朝鮮中央通訊社」說，這兩名特務於今天早上……

「朝鮮中央通訊社」說：美國故意不斷在沿非軍事區地帶進行挑釁，它警告美軍必須為他們的挑釁付出代價。

白宮調阿布蘭斯
任侵越副總司令

【法新社華盛頓六日電】白宮今天宣布，任命現任陸軍副參謀長阿布蘭斯為美駐南越副總司令。

侵越美軍又增一萬
總數四十三萬五千人　幫兇軍五萬四千

【法新社西貢六日電】據美國官方消息，美國在南越之軍隊，以四月一日爲止的一週內，又增加了一萬人，計美國在南越的軍隊總共爲四十三萬五千人，其中陸軍二十八萬人，海軍二萬五千人，陸戰隊七萬五千人，空軍五萬五千人，海防隊四百人。同盟國軍隊（包括南朝鮮、新西蘭和澳洲）仍爲五萬四千人。

阮賓外長陳文杜
應邀將赴日活動

【美聯社西貢六日電】據越南新聞社之報道，南越外長陳文杜定四月十一日飛東京與日本政府會談。據說，日本作四日的正式訪問。

東京附近地震
有些房子被毀

【路透社東京六日電】此間警察說，東京南一百哩伊豆半島今天發生兩次強烈地震，傷三人。還央在大島附近海底。據警察方面的初步報告，兩個島上之道路及少數房屋被毀。

蓬皮杜奉命
組織法新閣

【美聯社巴黎六日電】法國總統戴高樂今天再任命蓬皮杜爲法國總理。蓬皮杜和他的閣員已於上星期六日辭職，以便那些獲選議員的閣員可以參加議會的議長的選舉。

阿爾巴尼亞駐華使館人員
到京郊勞動受歡迎
使館人員的子女齊聲朗誦毛主席語錄

【中國新聞社北京六日電】阿爾巴尼亞駐中國大使納塞爾和使館其他人員以及他們的子女三十多人，三月三十一日上午到北京郊區中阿友好人民公社勞動。阿爾巴尼亞的小朋友們組成一支宣傳隊，到人多的勞動地點去朗誦毛主席語錄，並高唱毛主席語錄歌，社員們受到了很大鼓舞。

休息的時候，公社的毛澤東思想宣傳隊的部分隊員和社員，爲阿爾巴尼亞的朋友們演唱了中阿兩國的革命歌曲。阿爾巴尼亞朋友還和社員們一起唱「東方紅」和「大海航行靠舵手」等歌曲，田野裏充滿了中阿兩國革命同志並肩勞動、緊密團結的戰鬥友誼氣氛。

漢弗萊抵西柏林

【美聯社西柏林六日電】美國副總統漢弗萊今天飛抵西柏林。他爲是在兩輛警方的汽車護送下抵達的。漢弗萊的飛機降落後不到幾小時，在西柏林市……

國產幸福牌朱古力新品種——「奶寶」

當局強拆佐頓谷木屋
居民反對下暫停動手
居民促當局合理安置分配舖位

【本報訊】九龍佐頓谷四頁坎、八號墳場和平村木屋區的居民，日前接獲徙置事務處拆遷通知，因未獲得合理的安置，他們不願從拆遷。昨天九時半徙置事務處派出四、五十名拆屋人員在警方人員配合下準備動手拆屋，當地居民表示堅決反對，雙方相持至中午，拆屋人員只得同意延遲拆卸，今天雙方談判後，再行研究。

被拆屋的木屋區二十七日向外發出通告，上月三日徙置事務處貼出通告，限於本月五日全數拆遷，其餘七十多間木屋已遭拆毀，有三十多戶未獲徙置，他們的生活成問題，他們認爲這是不合理的，這樣使他們今後無法繼續經營生意，損失頗大，影響生活，因此反對遷出。

歹徒爆竊工廠
被判入獄年半

【本報訊】本月十五日深水埗桂林街一家工廠被歹徒入竊，疑犯爆竊布、偷去價值二千餘元之尼龍布。警方據報調查，先後尋獲贓物，拘捕疑犯，昨提訊於北九龍裁判署，法官以被告男子有四次案底，判被告入獄十八月。

被告張恒，卅四歲，無職業，居無定所，被控一項爆竊工廠罪，被告承認。

主控官黃繼葉稱：三月十五日凌晨，男子寺德文在某公司偷得尼龍布，值二千五百元，被人發去，竊賊於當晚被開其廠之木門偷得尼龍布後，再撬壞後門離去。警方據報於三月卅一日，在蘇杭街「圖七廠覓得贓物，商廠主無領，貨物尚男子黎榕勝來，警方又查知黎向「名譽」經紀楊之男子購得，該男子購自被告者。

三人獵得一黃麖
結果各破財一百

【本報訊】三男子在一西婦在大潭篤水塘附近見被告三人，同時一隻黃麖，疑爲警方搜獲後將之攜往警署，昨在北九龍裁判署受審。被告三人各供認罪，法官判每人各罰款二百元。

被告男子三人：㈠三十歲；㈡劉□□，四十歲；㈢江□□，廿三歲；同被控兩項罪名：㈠四月五日在九龍地區虐待一黃麖；㈡同時同地，藏有一頭黃麖屬於受保護動物。

一法官在判案時指出：黃麖此種動物現在本港已日見稀少，應加保護。

據案情透露：四月五日下午四時五十分，……

濟南人參蜂汁
宏興大批運港

【本報訊】中國濟南食品廠所新產品人參蜂汁，精選山東特產——麥冬，配合人參、當歸、枸杞等名貴藥材製煉而成。適當原料各異功能。

因此，人參蜂汁是具有強身健肺、補氣活血功效，並含有豐富的維生素及營養成份，味甜可口，為理想的滋補飲料，男女老少，四季咸宜，特別對一些年紀較大的老人家，常飲此藥特效更大有神益，是一種最大衆化的家庭飲品，飲用時可加沸水或冷開水，二至三倍沖飲即可，價格也非常大衆化，每瓶容量一磅，只售三元。

人參蜂汁由宏興公司經銷，現已運到大批新貨應市，港九各大國貨公司、藥行、士多等均有代售。

香港翻版書充斥
英國出版商頭痛

【本報訊】據路透社倫敦六日電：此間「泰晤士報」本日透露，英國出版商爲了遠東區翻版書不斷湧現，更增煩惱。根本調查所得，這些翻版書大部分在香港、台灣、澳門及南朝鮮印刷，而香港更成爲翻印翻版書的集散地。翻版書的價值一年高於其他年代。據泰晤士報估計，一本翻版書若干分之一，英國出版商每年爲此損失遠二十萬鎊。

消息又透露，英國出版商在香港的代理人聯絡律師，最近到澳門會同警方，突擊搜查若干書店及印刷所，結果查出翻版書五萬本，值一萬英鎊。翻版書甚至印上「僞造翻版」字樣。這些書籍大部分屬於教科書，字典及百科全書。估計翻版書商每年可做一百萬英鎊的生意。英國出版商鼓動揭發，附見遠東各地書籍翻版者充斥，使他們的出口生意大受打擊。

擴大抽水系統
供應沖廁用水

【本報訊】港府新聞處消息：港島中區現行之海水抽水系統將擴展，即將之一併帶入警署署邊之一頭磁磚屋已被剷拆斷，乃汽車行辛辦之一頭磁磚屋。

其後決定擴大現行系統，包括在林士街抽水站安裝海水抽水機，將伊利近街之兩個淡水池改爲海水貯備池，及擴充各輸水管。

現有之系統無法應付日益增加之沖廁用水不足之需，全部海水僅供中區部份，沖廁用水不得不藉給住戶使用，尤其是半山區住戶許可證近七十份，准予使用食水沖廁。

東邊街兩樓
被列爲危樓

【本報訊】港府新聞處消息：建築事務處昨日宣佈港島東邊街第二……

盲人宿舍開眼人住
土瓜灣盲人宿舍辦理須改善

讀者來信

大公報編輯先生：

香港盲人輔導會所辦的土瓜灣盲人宿舍，本是收留盲人寄宿的地方，但經常兼收有些盲眼人希望入住，却得不到收留。

日前，盲人宿舍現有的地方並未充分利用。宿舍的地下是工場，二樓是男性盲人的住所，現住五十多盲人；三樓是女性盲人的宿舍，只住十多人，還有部分病房，供患病的盲人入住；四樓是職員宿舍。可是，近來，原有病房和大廳的部分，住來了非盲人。這是不合理的事情，非盲人佔住了應該給盲人居住的地方，盲人入住病房的數量就受到限制。所以希望入住宿舍的盲人，就無法被接納。

另外，寄宿的盲人病了，過去可以入住病房，可是現在病房被非盲人佔用了，盲人生了病，只好留在原來的房間中，病人本身既不方便，同房的同伴也不方便。

宿舍當局應該關心盲人的痛苦，做手工，一方面自己掙得錢工資，用以繳付住宿費等，所以，宿舍當局應該獲得安置與照顧，希望盲人宿舍照顧盲人入住，同時恢復盲人病房，更好地照顧患病的盲人寄宿者。希望實際能將此信披露。

失明人啓　四月三日

中國化工攀上了科技高峯

（上接第四版）化工原料也是這樣，我國今天提供出口的化工原料達到一百多種，所以供應工業所需的有機、無機化工產品、塑膠、合成纖維、橡膠等工業生產所需。以染料來說，解放後，新中國逐步建立自己的化學工業，生產了硫化染料、直接染料、冰染染料、還原染料、活性染料等，隨着化學工業的發展，更出現了具有六十年代先進水平的「翰染藥靛」，和劑類的染料等新產品。

醫藥原料生產日益發展

醫藥原料在我國大量生產和日益發展，也可以提供出口，供應各地人民的需要。其中包括磺胺、抗生素、維生素、激素和製藥原料，以及普通的醫療器械和高級的電子醫療器械等等。

我國無產階級文化大革命運動和一百四十多種較高的化學試劑，以及製藥原料的發展。當前，廣大的革命派正以排山倒海之勢，雷霆萬鈞之力，衝破一切阻力，掀起新的高潮。在偉大領袖毛主席提出的「抓革命，促生產」的方針指引下，大力推動了工業生產的發展，從而為我國的出口貿易提供了更加豐厚的物質基礎。

廣大工人正高舉毛澤東思想偉大紅旗，堅決執行毛主席的革命路線，在各個工業戰線上進一步發揮偉大的革命精神，革命化。我國人民的偉大的全面勝利，工業戰線上已有不少新產品，新技術。經過這一場革命，在這火熱的革命風暴中，我國工業經濟繁榮，工業新產品接連面世，化工建設戰線上的廣大職工，奪取豐收，以火熱的革命熱情，在科研戰線和物質戰線上，爲我國發展建設增添了光彩。這一切都歸功於偉大的毛澤東思想的指引下，正在走前人未走過的道路，正在攀登一個又一個科學技術高峯！

經銷商越來越多

今天，在本港經營國產化工原料的經銷商，不是縮減了，而是增加了，而原來的幾家現已發展到幾十家。

我國供應本港的化工原料之一——燒鹼，一九六六年第一季度與去年同期比較，增加了百分之二十五；燒鹼的增長幅度更大，達到一倍。

偉大領袖毛主席教導我們說：「人們的社會存在，決定人們的思想。而代表先進階級的正確思想，一旦被羣衆掌握，就會變成改造社會、改造世界的物質力量。」……（欽平）

男子藏有大量毒品
法庭重判入獄六年
一陪審員遲到要罰天天旁聽

【本報訊】男子陳華，被控藏毒案，昨在高院刑事庭審訊。法官在判被告入獄六年。本案之被告人陳華重判被告入獄六年。

被控兩項罪：自過往之前天年十二月三十日在本港地區藏有大批毒品；被告香港代表律師起訴，延期爲訊大律師求情，法官判……

法官昨在判罪後，並對昨日遲到之陪審員……陪審員規定須在庭旁聽，直至本案審完爲止，法官處罰另一陪審員……

警方招領
迷路男童

【本報訊】據警務處消息：一月八日上午九時許，九龍荔枝角道附近發現一名迷路男童，約七歲，頭髮短，眼圓，耳大，穿深藍色短褲，棕色膠鞋，任何人士知其消息請報告協助。

國產「奶寶」
朱古力運港

【本報訊】國產幸福牌朱古力新品種——「奶寶」朱古力，最近由華大貿易公司運來本港應市。該「奶寶」朱古力外型美觀，分爲有一磅包裝及半磅包裝兩種，顏色鮮艷，形狀美麗，該朱古力採用品質優良的可可豆和營養豐富的乳粉、煉乳及其他原料，並經嚴格的技術製造而成。每粒是圓球形，外層是朱古力，內含乳酪心，入口融化，甘滑而不膩，經久不敗，使人食而不厭。幸福牌「奶寶」朱古力爲老幼皆宜的食品，用來饋贈或自奉，均甚適宜。一磅庄售七元二角，半磅庄售四元。

各大公司及士多辦館均有代售。

兩飛仔白晝行劫
法官判各四一年

【本報訊】兩名青年，在加冕道附近行劫……

飛仔持刀行劫
昨判入獄半年

【本報訊】一名十八歲飛仔，在牛池灣……持刀行劫……被判入獄六個月……

破壞「三結合」挑撥羣衆互鬥
如今眞相大白禍首就是他
廣大革命羣衆決進一步肅清反動路線流毒

北京指出蘇修反對各國解放運動罪行

蘇修「指責」印尼右派
實是眞幫兇假反對
反革命活動搞得太露骨想藉此掩飾一番

涌尾仕家艇又遭迫遷
搬至山谷自盖木屋生活困難
卅餘艇戶頓感徬徨要求解決

【本報訊】香港仔涌尾仕家艇，由於瘋狂海關係，最近又有卅餘戶由於「未符合」被冠「規定」，於上月廿九日接獲口頭通知，限於四月十日前遷往石排灣第三及第四段自行蓋搭木屋居住。該卅餘戶住民，深感徬徨。

據悉：該卅餘戶居民以日中辛勞所得，僅堪維持生活，而乏積蓄，今突限於短促時間，遷至石排灣山谷搭木屋居住，數百元之費用，如何籌措，至成問題。同時，石排灣第三及第四段地方環境惡劣，如遇豪雨，附近山泥有被雨水沖擊，而告傾瀉之虞。他們希望有關當局收回成命或准展緩遷往指定地點自建木屋居住。

米行商會新員

本港國產商品經營的新形勢，並報道國產機械、化工業品、小五金、建築材料、醫療器械的……

……職位，於本年初退休。他亦在萊德斯銀行充任高級職員，直至該銀行東區分行與格萊利斯國家……

二次世界大戰時，曾在印度陸軍任職中校，是李德陸軍大學畢業生。

「南太平洋之遊」屈武圻新著出版

【本報訊】香港地產商會副會長屈武圻，最近寫了一本遊記，書名「南太平洋之遊」。作者說，「南太平洋的領域，實在包括有很多地方，如澳洲、夏威夷群島、斐芝群島、新西蘭、所羅門群島、大溪地等」，這些地方，都是他去年遊歷所及的地方。書中除遊記外，還有三十多頁的圖片。

無線電視牌照費 每年徵收卅六元
從廣播日起開始徵收

【本報訊】商旭郵務司昨發表，無線電視每年收牌照費三十六元，直接向用戶徵收。一俟香港有無線電視廣播之日起，即開始徵收。

至於有線電視用戶，同樣要繳牌照費，不過由麗的呼聲有限公司負責代客繳與港府，然後從……

中華校友會 定週日聯歡
並開大會改選職員

【本報訊】中華中學新校舍已經完成上蓋建築，並定於四月九日在堅道舊校舍舉行……發展壯大……是母校克服困難……利進行中。中華校友會為慶祝母校這一勝利，決於當日下午三時參加奠基禮，四時半舉行會員大會，改選職員。歡迎校友……

米行商會理監事就職禮上監事長歐陽……

新界新聞

今年雨季即來臨 宜早作防災措施

港府漁農處昨天呼籲新界農民預防雨災時稱：每年由五月至十月，大雨隨時……

……疏導須及早檢查，趕緊將阻塞之沙石、垃圾及雜草清除，以便瀉雨。㈡加強田基、——神頭、水壩、田壆之類，須先檢查是否穩固，如年久失修，便須加固，將石塊砂鞏，英妮結牢，方不至為大水沖去。㈢……㈣菜苗之防雨——菜苗為水所淹，即未沖去，亦不易生長。……除。如遇水困難，在大雨之初，即須將禽畜遷至地勢較高之處畜舍。

牛瘟注射隊 今天到大埔

▲牛瘟防疫注射隊將於今（七）日至十三日間繼續在大埔區為牛隻免費注射牛瘟防疫針。該隊工作日期及地點如下：七日：元墩下、八日：打鐵印、泥鰍山，九日：禁山、石鼓龍、梅樹坑，十日：水圍、大埔頭，十一日：新圍仔、南坑，十二日：鳳園各村，十三日：沙螺洞、蓮山仔。

鄉局辦學生領講……

赴穗參加交易會手續 中總中旅今開始接辦
適應旅客需要中旅已訂下專車
中總中旅有關部門週末下午均照常辦公

【本報訊】中華總商會、中國旅行社定於今天開始，接受辦理港九工商界人士前往廣州參加交易會的有關手續。

港九各業商人參加交易會的登記介紹手續，中華總商會由今天開始，在中總大廈八樓辦事處接受辦理。參加交易會的旅行聯運手續，中國旅行社則由今天起在中總大廈九樓禮堂設臨時辦事處接受辦理。中總、中旅社有關部門的辦公時間，每日由上午九時半至下午一時，下午二時至五時；明天（星期六）下午照常辦公。星期日休息。

由於這屆交易會是在我國政治、經濟一片大好形勢下舉辦，預料參加人數必更擁擠，因此中總、中旅社希望港商於出發前兩天辦妥有關手續。中旅社為適應旅客需要，並訂了一列專車，於十四日上午八時在尖沙咀火車站開出。

中旅社辦理的旅行聯運手續，包括訂車票、旅店，但不預收房租與餐費。參加交易會的聯運收費，單程每位港幣（下同）十七元七角（包括港段車票、深穗段車票，及廣州車站至旅店專車，以下同），雙程每位三十三元四角；如果坐十四日的專車出發，單程每位十九元二角，雙程每位三十四元九角。

又訊，中總昨天在會上報告稱：「本會承辦本年春季中國出口商品交易會有關港區華商客戶簽帖事宜，當經根據該會送來邀請名單，將上項請帖照數按址郵遞發出。」

美蔣「分子」罪行纍纍 各廠工人續揭露
堅決支持南豐工友鬥爭到底
斥美蔣記者製造事端及挑釁

【本報訊】紡織染業各廠工友昨晚在新紡織染工會荃灣支會舉行慰問南豐廠工友大會。會上，各廠工友代表憤怒地揭發美蔣分子一貫來在廠內迫害工友的罪行：製造事端、毆打工友、污辱女工、強迫捐款……，罪行纍纍，罄竹難書。他們表示，南豐的鬥爭就是我們全業工友的鬥爭，各廠工人已經動員起來，堅決支持南豐紗廠工友的反迫害鬥爭，直到最後勝利。

慰問大會於昨晚八時舉行。會前學習了最高指示：「我們都是來自五湖四海，為了一個共同的革命目標，走到一起來了。……我們的幹部要關心每一個戰士，一切革命隊伍的人都要互相關心，互相愛護，互相幫助。」「人民靠我們去組織。中國的反動分子，靠我們組織起人民去把他打倒。凡是反動的東西，你不打，他就不倒。這也和掃地一樣，掃帚不到，灰塵照例不會自己跑掉。」

大會主席在致開會詞中指出，南豐廠工友堅持了一個多月的鬥爭，在鬥爭中活學活用毛主席著作，以毛澤東思想指導鬥爭，取得了成績。目前工會已經成立了支援委員會，各廠工友亦紛紛動員起來，積極支援南豐廠工友的正義鬥爭，直至取得勝利。大會主席又指出，正當南豐廠工友繼續向廠方進行交涉鬥爭的時候，「工商日報」一名美蔣記者卻在本月三日製造事端，蓄意挑釁，並且受到港英當局的庇護。紡織染業全體工友正在密切注視事態的發展。

南豐廠工友在講話中，揭露出美蔣分子黃劍雄一貫來在廠內製造事端，毆打工友。有些美蔣分子則恣意污辱女工。因為新進廠一位女工友情況不熟悉，被一名美蔣分子騙到熟暗地方污辱，事後還諸多恐嚇。這位女工被侮辱後，因在機器底抹面痛哭，不敢對人言明。而廠方始終包庇着這個美蔣分子。

南豐工人代表又指出，事件發生後，工人代表多次前往交涉，廠方翻來覆去只能講什麼「公平、合理」，當代表們問及廠長：三個人打一個人，被打者反被開除，幸免者……這就是「公平合理」了嗎？廠長對此，雖無話可答，但始終不肯接納工人要求。這是令人憤慨的。我們一定要遵循毛主席的教導：「下定決心，不怕犧牲，排除萬難，去爭取勝利。」

他們又指出，四月三日蓄意辱罵工人，製造事端的美蔣記者是一貫來敵視和破壞紡織染業工人的正義鬥爭。一九六三年九龍紗廠工友要求增加津貼，該名美蔣記者藉口採訪，到處亂鑽，歪曲事實，配合「自由勞工」破壞工人鬥爭。同年，東亞太平毛紡廠勞資糾紛，又破壞工人正義鬥爭。而港英當局卻對這個蔣匪記者、一貫破壞工人運動的美蔣分子，極盡縱容、包庇之能事，這使我們工人十分憤慨。

各廠工人代表在講話中紛紛譴責「工商日報」美蔣記者蓄意與工人挑釁，他們指出：南豐廠工友的鬥爭使得美蔣分子的醜惡嘴臉被大暴露，他們越來越孤立了。因此，日子很不好過了。一名美蔣記者赤膊上陣，製造事端，含血噴人，以資配合。這是值得人們警惕的！但是「紙老虎就是紙老虎」，他們的造謠誣衊，只落得是「蚍蜉撼大樹，可笑不自量」而已。

各廠工人代表在講話中又揭露出各廠美蔣分子一貫來的罪行。他們指出，美蔣分子在一九五六年九龍暴亂中打死打傷許多紡織染工友，血債纍纍。為了保障我們的生命安全，我們一定要支持南豐廠工友的反暴行鬥爭。

南海紗廠一位工友揭露，南海紗廠的美蔣分子，橫行霸道，美蔣特務分子組織南海紗廠特務，發展特務組織。有的組織「工人」「拳派」到祖國企圖爆炸，破壞祖國建設，被當場捕獲。有的則憑藉職權，污辱女工。一名女工懷孕後，送到台灣，「觀光」為名，墮胎為實。又有一名女工被騙去「遊車河」，去到荒山中要她穿上破衣，手持麻旗，企圖拍照作政治宣傳，幸而這位女工友識破陰謀，予以拒絕，而該名美蔣分子老羞成怒，即予開除。這位工友又指出美蔣分子一貫來在紗廠橫行霸道，無惡不作，我們絕不能容忍，我們堅決支持南豐廠工友的反迫害鬥爭。

深水埗、旺角區的織造工友代表表示，該區工友堅決支持南豐紗廠工友的鬥爭，並即席獻旗給南豐廠工友反迫害鬥爭委員會，旗上寫道：「敢於戰鬥，不怕困難，敢於勝利。」並送上慰問信一批及捐款三百五十六元（包括：一章織造工友捐款一百九十八元，紡總中樂組同學捐款四十元，油麻地一章廠織工人捐款一百一十八元。）

工友們在會後演出了反映鬥爭、歌頌鬥爭的節目，這些生動、精采的節目受到了與會工友的熱烈歡迎。會後，全場起立，高歌：「爭取勝利」及「大海航行靠舵手」。

嚮往革命聖地
中總觀光團抵延安訪問
婦女組上月赴澳門參觀訪問

【本報訊】在祖國無產階級文化大革命勝利進入新階段的時刻，香港中華總商會組織的觀光團，前往鄭州、洛陽、西安、延安、長沙、韶山等地觀光。該觀光團一行二十三人，由正副團長鄧典初、湯秉達率領，已於三月三十日早上啓程。中華總商會已接獲該團自延安拍來電報，稍將可於本月十日返抵廣州。

中總昨天舉行會董會議，會上並報告該會婦女組澳門觀光團一行廿三人，由婦女組副主任李慶蘭率領，於三月廿八日前赴澳門訪問澳門婦聯會，並參觀氹仔學校及鏡湖醫院，於廿九日返港。

昨天報告事項尚有：該會康樂組會舉行座談會，除擬定進行各項康樂活動外，並籌備組織太極拳、攝影等班。該會並定十六日、廿九日舉行電影晚會，放映鳳凰影業公司故事片「雙色鶴」，每晚放映兩場。該會已通函會員到會領取戲票，屆時憑券參加。昨天還通過接納一批新會員入會。

美帝軍事基地所在地
南越頭頓發生鼠疫 香港宣佈來客檢疫
居民擔心來港美軍成雙料瘟神

【本報訊】繼金蘭區之後，南越頭頓地區又發生鼠疫。據港府新聞處消息，港口衛生當局昨天宣佈，凡由南越頭頓來港旅客，須受檢疫限制。因為當地發生鼠疫。

頭頓是南越港口之一，美國侵略軍在那裏設有軍事基地。香港港口衛生當局宣佈要受檢疫的只是從那裏來的普通旅客。但是美國侵略軍人員經常以「度假」為名來港活動，是否也受檢疫，公佈並無提及。因此引起了港九居民的擔心，來港的美軍會不會成為雙料瘟神？

本報特稿

從「中國出口商品陳列館」看到
中國化工攀上科技高峯
廣大職工發揮冲天幹勁

參觀了「中國出口商品陳列館」以後，人們都驚嘆中國工業的飛躍發展。令人特別興奮的是，在這許許多多的工業展品中，有不少是屬於攀登科學技術高峯的產品。

在化學工業方面，我國首先建成的合成苯車間，是一些工業發達的西方國家探求百年未能解決的科學技術難題，我國只用了八年時間就攀上了這個高峯，從而為我國的塑料製造業、合成橡膠、合成纖維、染料等提供更豐富的原料。

中國製造的合成胰島素，同樣在世界化學工業史上寫下了光輝的一頁。作為治療糖尿病的重要藥物——胰島素，也是西方國家多年來研究摸索，一直無法用合成方法製造。

我國創造的石油發酵脫蠟最新技術，也是科學上的重大成就。這是西方國家五、六十年來沒有辦到的事。我國石油工業職工，發揮革命的冲天幹勁，只化了五年多時間，就登上了這門最新技術的高峯。

「禁運」嚇不到中國人民

面對着我國廣大革命職工攀登上一個又一個科學技術高峯的生產圖片，面對着我國供應出口的一部分化工產品，人們都感到被一種難以抑制的喜悅所冲擊。不，貼切地說，應該是被一種巨大的革命激情所鼓舞！

舊中國的化學工業是一個空白點，什麼都依賴外國進口。因此，有所謂「洋油」、「洋鹼」、「西藥」等等。而這些「洋油」、「西鹼」更被美帝國主義顯為「禁運」物資，實行對華「封鎖」。

站起來了的中國人民決不被美帝國主義的「禁運」、「封鎖」所嚇倒。他們堅決按照偉大領袖毛主席號召的自力更生的方針，以無比的創新精神，闖出中國式的工業道路。從無到有，從小到多，從簡單到複雜以至達到尖端水平，在短短的十七年時間內，走完資本主義國家幾十年以至百多年的漫長路程。今天，外國有的東西，我國也能生產；外國沒有的，我國亦能製造出來。

出口化工原料達百餘種

我國的石油不但能夠自給，而且可以供應出口。隨着新油田的發現，新油井的建成，和新工藝、新技術的改進，提煉，不但有取之不盡、用之不竭的原油，許多高級的、尖端的，帝國主義、修正主義集團視為奇貨可居，不賣給中國的石油產品，我們也都能自己製造了。好些產品在質量方面更超越了帝國主義的所謂「名牌」貨式，例如我國採用石油發酵脫蠟最新技術製出來的高級低凝點石油產品，大大超過了美國同類石油產品的質量。這些石油產品，在滿足我國社會主義建設所需之餘，還供應出口，供應歐洲等地區的需要。

（下轉第三版）

中央及上海的士公司機昨天採取行動前朗讀毛主席語錄（本報攝）

天氣預測

吹和緩東風，早上密霧，有毛毛雨，沿岸有陣霧，天氣比昨日稍暖。

最後消息
七姊妹道今晨火警

【本報訊】今日凌晨三時左右，北角七姊妹道二零二號一間工廠大廈發生火警，消防處派出救火車多架馳往現場。據港府新聞處今晨三時卅五分消息：該大廈由三時十九分一級火警，升至三時卅五分，火勢蔓延，升至三級火警，損失情形未悉。

上月參加對河內海防瘋狂轟炸
美母艦「彭和美理查號」昨開抵港海
到昨天止今年來港美艦共達九十九艘次

【本報訊】參加侵越戰爭的美國航空母艦「彭和美理查號」，昨日又開來香港活動。這是今年以來來港的第五艘航空母艦。

「彭和美理查號」昨日和另一驅逐艦「坎道安號」到港，使得今年來港活動的美艦數目增加到九十七艘，共九十九艘次。

「彭和美理查號」排水量達四萬噸，設有五吋口徑艦砲多門。上月十一日，它和另兩艘航空母艦「小鷹號」、「提康德羅加號」的飛機，對河內與海防附近的地方進行了瘋狂的轟炸。在這次轟炸中，北越軍民發揚決戰決勝的英勇戰鬥精神，擊落了七架美國強盜飛機，還活捉了一批美國飛行員。

昨日停泊在港海的還有偵速戒哨護衛艦「萬斯號」和驅逐艦「馬多克斯號」。去年十二月美國驅逐艦「奧布賴恩號」被北越海岸砲火擊中兩次，受到重創。當時「馬多克斯號」曾馳往現場「支援」。

在「彭和美理查號」航空母艦「企業號」才離港趕越南，重新投入對北越的瘋狂侵犯。

本月六天內，已有五艘美艦來港：離港活動的美艦包括「企業號」……上月來港的共六艘，計驅逐艦一艘、坦克登陸艦兩艘、中型火箭發射艦一艘，軍火船兩艘。

包租婆留書外出 聰明賊撐門竊贓

【本報訊】「此地無銀三百兩」的故事，前天在太平山上重演。尖沙咀加拿芬道十二號，加拿芬大廈X樓B2號，是晚七時許，樓內的人都外出了，包租婆臨行前，唯恐住客或家人不知她到那裏去，便在門上貼上一張紙，寫着：「我們都到醉瓊樓吃飯了。」聰明的賊仔，便知樓內沒人，撬開一門進入屋內，偷去了一個叫做步娜的女住客一雙價值三百廿五元的鑽石戒指，價值三百廿五元。等到她們返家時，才知失竊，報警。

平安酒樓火燒廚房
一男子臉部及手被灼傷

【本報訊】九龍彌敦道平安大廈二樓廚房，昨日下午二時二十四分發生三級火警，至二時四十五分被救熄。三十五歲男子黃超臉部及手部受火灼輕傷，被送醫院敷藥。發生火警地點即平安酒樓，幸火勢不大，僅廚房略受損失。

抗議資方在談判時耍手段
中央上海的士司機 採降低營業額行動
要資方接納六項合理要求，開除「自由勞工」梁啓彬。

【本報訊】中央、上海兩家的士公司的資方在「自由勞工」梁啓彬進入兩公司當車務部主任後，工人受到迫害更甚。資方在「自由勞工」梁啓彬的步協動下，不斷採取各種迫害措施，連工友們吃飯也成問題，並通過開除工人，引起工人向資方抗議，提出六項要求，並要求資方立即答覆和實行。工人代表立即向資方交涉，但資方仍然要弄手段，工友們很憤慨，表示非常……示：採取降低營業額的行動，反對資方的橫蠻無理態度。

中央、上海的士司機工友鬥志昂揚。他們昨日在採取行動前，學習了毛主席語錄：「下定決心，不怕犧牲，排除萬難，去爭取勝利。」

……在資方的出謀獻策下，變本加厲地壓迫工人，剝削工人，開除工人，特別是仇視工會積極分子……一系列的無理措施，都是梁啓彬一手炮製出來的。工友們在集會上表示：資方一定要開除梁啓彬；如不開除，事件將不可能解決。這兩家的士公司勞資料糾紛發生數天後，「勞工處」竟然對此事表示「熱心」，直接到公司去找工人代表，指出要「解決此事」。工友們說道：這是勞資雙方的問題，應由雙方解決，不需勞工處「插手」。也不容許「第三者」插手。

中央、上海兩家的士公司日夜班全體司機指出：工人提出的六項要求，資方必須接納。全體工人的意見，要求司方假如不答應，就要進行不斷的鬥爭，除非資方接納，「自由勞工」梁啓彬不離開公司……

機工友採取降低營業額的行動，由本月三日起，每日的營業額降低了，……元，只有……的士司機每日營業額由三十元降至十……

酷暑將臨

請選裝國產冷氣空調設備

性能良好·機件耐用·運轉平穩·製冷量大

氟利昂壓縮冷凝機組

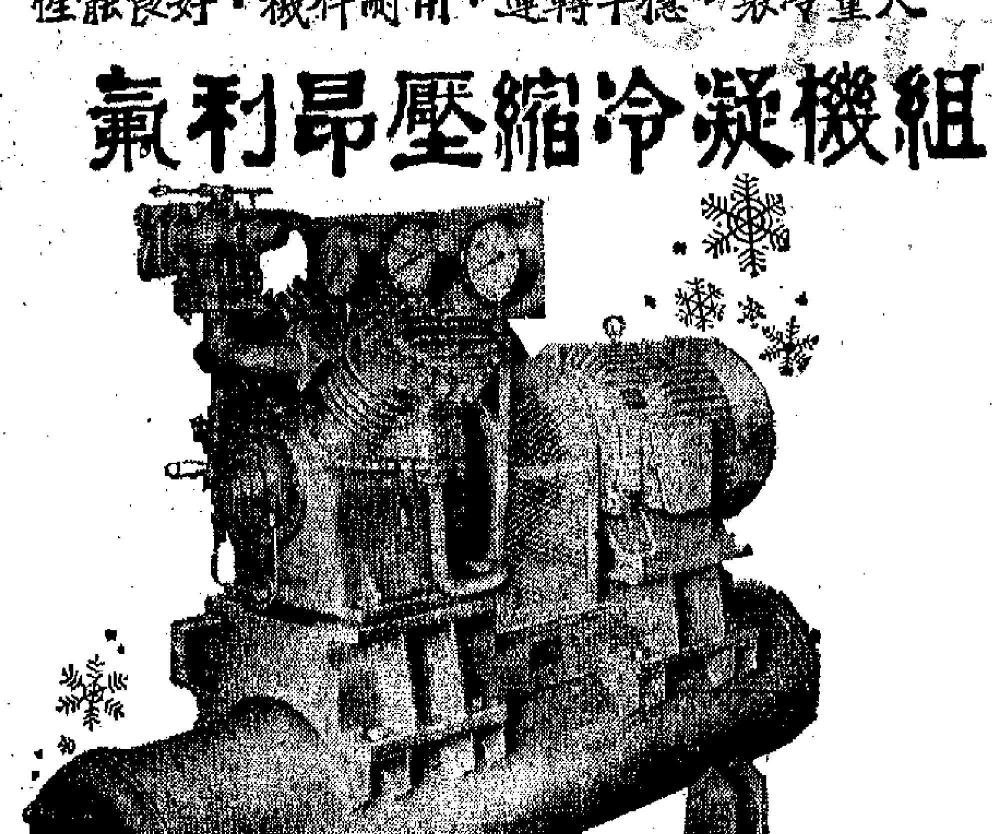

中華人民共和國製造

適用裝設于：各大百貨公司銀行、餐廳工廠辦公室戲院劇院公共建築物等

請向香港經銷商：歐亞機器工程有限公司洽詢

總寫字樓：文咸西街15號 電話：448515

安裝修理部：九龍勝利道24號 電話：889436（維修部）

歡迎詢問 無論選購與否均樂意代客義務計算冷量及繪擬設計分佈圖

香港建屋貸款有限公司 批准貸款樓宇：

（觀塘月華街三九三地段）

天星樓 第二期

第一期B座未入伙前經已售罄

第二期C座位置更靚，請早訂購！

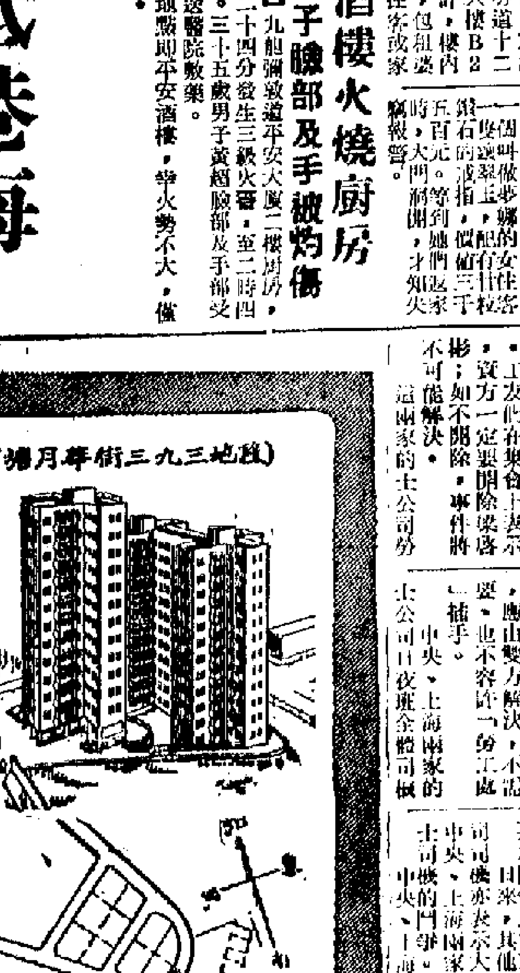

經已入伙

夫妻月入700元至2,000元可申請。

（兩房兩廳）先付8,950元

月供180元（已括差水連息在內）

花園地區 環境優美 面海向南 全無阻隔 独立型式 四面單边 顏色潔具 柚木地板

洽購處：

立信置業有限公司 香港恒生銀行大廈七樓 電話：238203·224322

涌尾住家艇又遭迫遷
搬至山谷自蓋木屋生活困難
卅餘艇戶頓感徬徨要求解決

【本報訊】香港仔涌尾住家艇，由於填海關係，最近又有卅餘戶由於「未符合」徙置「規定」，於上月廿九日接獲口頭通知，限於四月十日前遷往石排灣第三及第四段自行蓋搭木屋居住。據悉：該卅餘戶居民以日中辛勞所得，僅堪維持生活，向乏積蓄，今突限於短促時間，遷至石排灣山谷搭木屋居住，數百元之費用，如何籌措，至成問題。同時，石排灣第三及第四段地方環境惡劣，如遇霪雨，附近山泥有被雨水沖擊，而告傾瀉之虞。他們希望有關當局收回成命或准展緩遷往指定地點自建木屋居住。

米行商會新員昨舉行就職禮
歐陽長致詞強調團結互助

【本報訊】香港米行商會昨晚在月宮酒樓舉行第十四屆理監事就職禮，並由名譽會長趙汎傑監誓，翁鑑堃頒發理監事證章及致送紀念章。

理事長歐陽長在會上致詞，強調團結互助的重要意義，如籌建會所，促進會務，改善放暇，維護全體同業權益等均為今後要務。

在會上講話的還有趙汎傑、陳炳培。會後歡宴。新員名單如下：名譽會長趙汎傑（榮豐行）、名譽副會長翁鑑堃（聯豐行）、理事長歐陽長（永生行）、副理事長張晚成（茂泰行）、陳炳培（茂泰行）、監事長楊永林（義和隆）、總務主任余湛（義興祥）、副主任林輝耀（天生行）、財務主任趙照年（榮豐行）、副主任曾兆生（德利行）、審計主任蔡應青（泰昇行）、副主任翁晴林（聯豐行）、調查主任林炳祺（永利行）、副主任蔡聯（友成行）、監事陳明（茂盛隆）、陳燦（廣利公司）、丘士俊（裕生行）、林學榮（友泰行）、候補理事單焙湛（兆豐年）、郭豫榮（泰昇和）、候補監事邱治本（時豐行）、陳傑（榮豐棧）。

三院全體總理巡視廣華醫院

【本報訊】東華三院丁未年全體總理，昨日續巡視九龍廣華醫院，聽取各方面所屬機構召見醫院職員及各部門職員、第一小學、第二小學教職員。

昨日上午十一時，三院主席廖烈武、首總理蔡業昌、梁錦輝、黎時煖、總理翁家灼、方德寶、林少聰、陳維、黃錦、蔡華、紹陸連、李子賢、黃定遠、天富、錢豐盛、何景開、白光、黃長銘、朱祖、楊漢、李東海，先後到達廣華醫院，在會議廳與各部職員相見，由廖烈武、廣華小組主任梁錦輝分別致詞，會後全體總理在總院長會道錫及高級醫護人員陪同下，巡視院內各項設備。

全體總理復巡視黃大仙護養院及在上月與築的第二、第三期工程地盆，預計該項工程可在本屆任內動工；繼續轉往九龍第一小學及第二小學巡視，並由廖烈武、學務委員會主任委員葉榮昌分別致詞。

文化大革命新形勢
週末報刊專文介紹

【本報訊】週末報第十五期經已出版。值國內革命羣眾要鬥倒黨內最大的走資本主義道路當權派之際，本期週末報刊出「那個老反革命唱了些什麼反調？」「不平常的春天」「老革命，新問題」等三篇文章，對讀者了解當前文化大革命的形勢有一定幫助。「時事」版增闢「時事漫畫」專欄，反映一週間重要國際時事，並附簡要文字說明。本期有兩個專頁。綜述本港國產商品經營的新形勢，並報道國產機械、化工業品、小五金、建築材料、醫療器械的優點及其在本港銷售情況。本期「文藝」版刊出一篇報告文學「革命路上」，係「歐陽海之歌」的作者金敬邁和另一位作者執筆，反映解放軍戰士活學活用毛澤東思想的真實故事，值得一讀。

銀行總督察由貝德擔任

【本報訊】港府新聞處消息：H.G.貝德已於最近抵港，就任輔政司署屬下銀行監理處銀行業總督察之職。貝德年五十三歲，為倫敦銀行家學會院士，及倫敦四法學院之中院會員，原在格萊利斯國家銀行擔任海外高級管理員職位，於本年初退休。他亦在萊德斯銀行充任高級職員，直至該銀行東區分行與格萊利斯國家銀行合併為止。他於第二次世界大戰時，曾在印度陸軍任職中校，是季德堡軍大學畢業生。

屈武圻新著出版「南太平洋之遊」

【本報訊】香港地產商會副會長屈武圻，最近寫了一本遊記，書名「南太平洋之遊」。作者說，「南太平洋的領域，實在包括有很多地方，如澳洲、夏威夷羣島、斐芝羣島、新西蘭、所羅門羣島、大溪地等地方。」這些地方，書中除遊記外，還有三十多頁的圖片，都是他去年遊跡所及的。

無線電視牌照費
每年徵收卅六元
從廣播日起開始徵收

【本報訊】商旭郵務司昨發表，無線電視每年收牌照費三十六元，直接向用戶徵收。一俟香港有無線電視廣播之日起，即開始徵收。

至於有線電視用戶，同樣要繳牌照費，不過由麗的呼聲有限公司負責代客繳與港府，然後從用戶月費內收回。

青年讀者優良讀物
「紅衛兵文選」出版
袖珍本印刷三聯今發售

【本報訊】三聯書店最近出版了「紅衛兵文選」，是一冊以青年讀者為主要對象的新書，是幫助革命青年培養革命意志的優良讀物。

毛主席親自發動和領導的無產階級文化大革命，造就千百萬革命小將。他們無限熱愛毛主席，無限忠於毛主席。他們站在毛主席的無產階級革命路線一邊，衝擊資產階級反動路線，大造黨內一小撮走資本主義道路當權派的反，大破剝削階級「四舊」，大立無產階級「四新」，為我國無產階級文化大革命立下了不朽的功勳。他們在毛澤東思想哺育下生長，在階級鬥爭的大風大浪中鍛鍊成長。

紅衛兵活學活用毛主席著作，在目前兩個階級的決戰時刻，他們提出了「在向黨內一小撮走資本主義道路當權派奪權的同時，要向自己頭腦中『私』字奪權」的口號，用毛澤東思想為武器，克服非無產階級思想，大大加強了無產階級革命隊伍的革命性、科學性和組織紀律性。革命小將這種可貴的革命自覺性和創造性，很值得我們學習。革命小將們寫了很多文章，都充分地體現了他們的革命精神。「紅衛兵文選」一書，精選了紅衛兵文章的一部份，包括「宜將剩勇追窮寇」、「堅持真理，修正錯誤」、「為永遠保持旺盛的革命精神」、「破私立公，不斷革命，不斷前進」等文章一共十篇。這些文章，將使讀者受到革命精神的感染和教育。

「紅衛兵文選」一書以六十四開袖珍本印刷，定價三角，即日起在各書店、戲院小賣部、國貨公司及報攤發售。

中華校友會定週日聯歡
並開大會改選職員

【本報訊】中華中學新校舍已經完成上蓋建築，並定於四月九日在堅道舊古台新校舉行奠基禮。中華校友聞訊，無不歡欣鼓舞，認為這是學校克服困難，發展愛國教育，在光輝的毛澤東思想的照耀下繼續前進。現該校正在積極進行中。中華校友會為慶祝此一盛舉，決定於當日下午三時參加奠基禮，晚間並舉行會員大會，改選職員，並歡迎校友參加。

新界裝電話總機

【本報訊】電話公司計劃在新界主要市鎮設自動接駁機，可望於一九六八年啟用，以後區內可不須經由當打老道總機接駁；至一九六九年時，市區與新界間亦可直接自動接駁。

米行商會理監事就職禮上監事長歐陽長講話（本報攝）

新界新聞

今年雨季即來臨
宜早作防災措施

港府漁農處昨天呼籲新界農民預防雨災時稱：每年由五月至十月，大雨隨時可能下降。按本港過去紀錄，甚至一日得雨十四英寸，亦常見之。去年六月一次雨災造成嚴重損失，至今仍談雨色變。為防範於未然，宜及早做好防雨措施。漁農處作上述呼籲時，並未提及當局是否已採取防雨具體措施。

防雨措施包括：㈠疏通渠道——田畦旁之渠道應通疏，但最重要者，所有注入河流及出海之渠道須及早檢查，趕緊將阻塞之沙石、垃圾及雜草清除，以便瀉雨。㈡加強田壆——磚頭、水壩、田壆之類，須先檢查是否穩固，如年久失修，便須加強，將石塊砌穩，英泥結牢，方不至為大水沖去。㈢[illegible]圍欄樑。㈣菜苗之防雨——菜苗為水所淹，即未沖去，亦不易生長。菜苗之防雨，可用木條造成傾斜四十五度角之框架，其上覆以膠布，覆蓋菜苗，將雨水由斜面瀉至溝中，則可保護菜苗免受沖擊。至於種植蔬菜，最好能分一部份田地栽種耐濕之作物，如蕹菜之類。如此則大雨後仍不致生產中斷。㈤保護禽畜——雞舍、豬欄及牛棚之處於地勢較低者，須先查察有無導水之障礙，將之清除。如導水困難，在大雨之初，即須將禽畜遷至地勢較高之禽畜舍。

牛瘟注射隊今天到大埔

▲牛瘟防疫注射隊，將於今（七）日至十三日間繼續在大埔區為牛隻免費注射牛瘟防疫針。該隊工作日期及地點如下：七日：元墩下、打鐵印、泥鱉山、梅樹坑。十日：綠山、石鼓壟、大埔頭。十一日：水圍、新圍仔、南坑。十二日：鳳園各村。十三日：沙螺洞、屏山仔。

鄉局辦學生演講賽報名日期延至月底

▲新界鄉議局顧及各校學生因參加小學升中試或因中學會考，決定將該局舉辦的戰爭演講比賽報名日期，展延至四月卅日截止。演講比賽之日期約在五月中下旬。該局已通告新界各學校。

郊景護理委會將增新界代表

▲港府當局最近設立一個「郊景護理研究委員會」，研究的部分很多是與新界有關的，但在該委員會的委員中，並無新界代表席位；新界鄉議局在第九次常務會議時，有人提出要求鄉議局去函新界民政署，希望增設新界代表三名。據說，新界民政署已表示答允增設新界代表席位，鄉議局提出三名代表。

元朗博愛醫院十日選新總理

▲元朗博愛醫院董事局丙午年總理任期告滿，定本月十日（星期一）下午六時半在九龍尖沙咀華麗宴酒店舉行會議，推選丁未年新總理。

馬灣將演粵劇 街渡屆時增班

▲馬灣島水陸居民籌備演戲，已聘定樂華劇團於農曆三月十二晚開鑼，一連四日五夜，九宵。在演戲期間，行走馬灣至青山十三咪半街渡日夜增班，便利各村村民前往參觀。

恒生銀行有限公司
（香港註冊）

根據本港銀行法例（一九六四年）第三十七條之（一）公佈如下：

一九六六年十二月卅一日資產負債表

	港幣		港幣
股本		庫存現金及存放同業	$375,881,497
註冊股本 HK$100,000,000		應收票據	43,658,114
實收股本	$45,000,000	各項貸款	411,259,666
公積金	27,500,000	投資	
盈餘滾存	5,688,694	上市證券（低於市價）	388,642
		其他公司證券（原值）	1,085,000
各項存款		房地產折實	8,822,654
內有溢利稅及			
各項準備金	789,036,257	固定資產	
附屬公司存款	205,094	附屬公司投資（原值）	300,000
本年度股息	1,800,000	行所房地產折實	20,943,022
本年度紅利	1,800,000	傢俬裝置折實	8,691,450
	$871,030,045		$871,030,045
國外信用証及担保書	56,440,834	顧客之信用証及担保書	56,440,834
	$927,470,879		$927,470,879

附註：
（一）尚有遠期外匯之合約
（二）尚有未付資產賬項約弍佰叁拾萬元未列賬內
（三）外幣餘額約依一九六六年十二月卅一日之匯率作算
（四）一九六六年內曾於公積金項下撥出壹仟伍佰萬元撥增加資本之用並發如數實收股本之紅股

核數師報告

本核數公司經將上列資產負債表連同該銀行之賬冊紀錄審核完竣對所詢各件均獲完滿之報告及解釋就核數所示本公司認為該銀行具有適當之賬冊記載

本核數公司根據恒生銀行有限公司所交與審查之賬冊文件等編訂本資產負債表並就本核數公司盡其所得資料及解釋而言認為此表足以表示該銀行一九六六年十二月卅一日決算之實在情形也

畢馬域葛賣公司

損益計算表
由一九六六年一月一日起至同年十二月卅一日止

	港幣		港幣
董事酬金	$315,000	本年度結算除去溢利稅準備及撥入各項準備金連同資產折低之準備後得溢利	$18,549,473
核數師費	40,000		
本年純利	18,194,473		
	$18,549,473		$18,549,473

純利分配表

	港幣		港幣
董事會建議分配盈餘如下：—		接一九六五年餘利	$7,094,221
撥入公積金	$15,000,000	本年純利	18,194,473
折低行址價值	1,000,000		
分派本年度股息	1,800,000		
分派本年度紅利	1,800,000		
餘利撥下年度計算	5,688,694		
	$25,288,694		$25,288,694

照公司法例第一二五及一二七節說明
（一）附屬公司在一九六六年度其賬項表示並無盈虧
（二）在一九六六年期間附屬公司未有支付董事酬金

董事會

何善衡（董事長）　梁植偉（副董事長）　何添（副董事長）
魏得利（副董事長）　鄧肇堅爵士　關祖堯
蘇臣　端立　惢倫
劉鎮國　許世勳　盛春霖
梁昌　阮達祖　梁銶琚
林黃鸞嫦　利國偉（兼總經理）　黃蘿添（兼協理）
何子樑（兼經理）

附屬公司

恒生銀行信託有限公司
恒生（代理人）有限公司

抓革命 促生產 貨源豐
國產生豬供應更充裕
近來平均每天上市量達到七千頭
去年來量比前年增六萬三千餘頭
二月每天屠宰五千餘頭國產豬增百分八

【本報訊】最近數天，內地生豬上市量仍很充裕，大幫貨源續抵。目前二月份生豬屠宰量比去年同期繼增。去年內地生豬來量又比前年增多。

據經營生豬業務商人說，最近二、三天來，內地生豬貨源仍很充裕，平均每天都有七千頭上市，因為清明節前市場消費量均加，加上近兩天風色不好，鹹水魚上市稀疏，豬肉銷售暢旺，因而，近數天來內地生豬大幫貨質都超過五千頭以上。昨天上海和湖北生豬每擔均成一百七十五元，河南貨每擔成一百七十元，廣西和廣東生豬每擔約成一百四十元和一百五十五元。

又，據港府處報公佈，今年二月份港九新界地生豬屠宰量為十五萬二千二百一十七頭。以二月份二十八天計算，即每天屠宰生豬量達五千四百三十餘頭。該月份屠宰量比去年同期增加一萬四千九百多頭，（按去年二月份生豬屠宰量為十三萬七千三百零七頭）。其中內地生豬屠宰量比去年同期增加百分之八左右。

據港府貿易數字顯示，一九六六年各地生豬來貨共為一百八十一萬五千八百餘頭……一九六六年從內地輸來的生豬佔一百八十五萬八千六百餘頭，比前年增加六萬三千五百九十二頭。從台灣輸來的生豬為十五頭，比前年減少二百七十五頭。由印尼來港的生豬僅為四千七百多頭，比前年減少一千七百六十七頭。越南北方來量減少，主要因美軍擴大侵略戰爭所致的。

從上述港府數字公佈看，去年內地生豬來量和今年二月份繼續增加，這足以說明祖國在無產階級文化大革命的大好形勢下，廣大革命群眾堅決執行毛主席「抓革命，促生產」的偉大號召，生產獲得發展，因而對本地供應生豬數量繼續有增加。

泰國恢復提高出口米價
每噸增半鎊至三鎊
柬米萬噸招標出口

【曼谷五日航訊】泰米出口標準價格剛稍回低不久，三日又告提高，比三月底公佈的價格，除糯米價部分略降外，其餘每噸約提高半鎊至三鎊之間。

泰貿易院米糧委員會三日發表的泰米出口新標準價格（有括弧者係三月底公佈的價格）如下（單位：噸）：一等百分百白米七十鎊九先令（六十七鎊二先令），二等百分百白米六十九鎊十八先令（六十六鎊十先令），三等百分百白米六十九鎊（六十五鎊十三先令），頂上百分五白米六十七鎊六先令（六十四鎊一先令），普通百分五白米六十六鎊八先令（六十三鎊四先令），百分十白米六十三鎊二先令（六十鎊十八先令），百分十五白米五十九鎊十二先令（五十八鎊二先令），百分之二十白米五十八鎊十七先令（五十七鎊四先令），百分之二十五白米五十五鎊五先令（五十四鎊二先令），百分之三十五衛生白米五十一鎊十二先令（五十鎊九先令），百分之四十五衛生白米五十鎊十七先令（四十九鎊十四先令），特別上等白米碎五十七鎊十六先令（五十七鎊二先令），上等白米碎四十八鎊八先令（四十六鎊十八先令），特別一號白米碎四十七鎊十三先令（四十六鎊七先令），普通白米碎四十六鎊九先令（四十五鎊二先令），上等一號白米碎四十五鎊五先令（四十三鎊十八先令），特別一號白米碎三十七鎊六先令（三十五鎊十九先令），特別二號白米碎三十四鎊八先令（三十二鎊八先令），普通一號白米碎三十六鎊五先令（三十四鎊十九先令），長粒糯米五十六鎊十四先令，短粒糯米五十五鎊十先令，一號糯碎三十九鎊十八先令，二號糯碎三十六鎊九先令，一等百分百糯米六十一鎊四先令，二等百分百糯米六十鎊七先令，百分五糯米五十八鎊二先令，百分之十五糯米五十一鎊十三先令，頂上糯米碎三十七鎊一先令。

【新加坡五日航訊】此間與柬埔寨有貿易關係的商人近接金邊聯號來電報道，柬埔寨國營出入口公司將於本月中旬舉行招商標投輸出金塔百分之十五占白米八千噸，米糠二千五百噸，糙米及糙米碎五十噸至一百噸。由本月十日起，亦將拍賣金塔粟米四月至六月付船貨一萬五千噸。各項標投輸出貨品，投標者仍須依照過去手續，繳納按金，以標價最高者獲得。

印尼延期來信用證
紡織廠受不利影響
最近重新調整進口貨稅
印尼商暫停訂購棉織品

【本報訊】據紡織廠商說，印尼延期開出信用證清理前訂布疋，對紡織廠是有不利影響的。這個影響主要是心理影響，它在不同程度上為紡、織、染工廠。

廠家說，織布廠就須進一步要全部停織輸印尼貨，生產也不敢進行。目前織布業所織的布，輸印尼的其實只佔小部份，所以影響有一定限度，同時大多數有廠手上都有其他訂單，也沒有關係，只是生產安排不免因此而稍亂。

廠家說，很多布廠現在還是趕緊織完成印尼客的訂貨的。六八乘六八組織的原色扣布，印尼客日後萬一不提貨，也可另供別的客戶，比較成問題的只是四十六吋半封的七二乘六九組織扣布胚，因為這種布在印尼以外，其他地方是不合銷的。

據說，後一種闊封布，此間廠家接入的數量不會多，因為普通箱幅的織機不能織，六、七十吋或以上的闊幅布機織它又不大合算，通常是擁有五十吋封布機的廠家才樂意接製。五十吋封布機肯定不會太多，所以這種布的產量和供應量也不會多。

【又訊】印尼最近又重新調整了進口貨稅率，並已於四月一日開始執行。

商人昨天尚未收到新的進口貨目表，具體情形還未明朗。但私人收到的印尼航信初步透露，調整後的稅率，對棉織品進口不致有重大影響。

印尼的進口貨關率，據說近日亦由一百盾兌一美元改為九十盾兌一美元。目前還未獲出道一改變對港貨輸去的影響程度。

又，印尼市場棉織品價仍感疲軟，當地的土產銷轉驅價，最近又從九十四倍升至一百倍。印尼商向港訂棉織品，暫時尚處於停頓狀態中。

巴幼棉紗銷售困難
港商不考慮再訂購
一般貨如交船頭花尚化算

【本報訊】幼支巴基斯坦棉紗品質欠佳，在此間銷售困難，紗商表示不考慮再訂來港。

紗商說，市上少量的幼支巴紗，都屬舊存貨。現在就算它的訂價很低，他們也沒有興趣訂入，原因是巴基斯坦幼支紗的紗質不理想，儘管現在三十二支巴紗市上按價不過每包八百五十至八百六十元，四十支巴紗每包九百八十元，也難找到用家。

據指出，巴基斯坦幼支紗紗質之所以較差，與所用原料有關。巴廠家一般都用本國棉花紡紗，而巴基斯坦所產的棉，是中纖維棉……

西藥應旺未旺
藥商與廠家均未多進貨
洋行現自辦些貨來備銷

【本報訊】目前雖然已漸漸接近西藥市的例常旺季，但是西藥行商人和此間製藥廠家，向外訂貨並未隨之而增，以致此間洋行的西藥營業額，依然保持淡季時期的低水平。

據洋行商說，每年一進入潮濕天氣，便是西藥市旺季的開始，特別炎熱的夏天到臨，便是西藥市最旺的季節，原因是那時患病的人比較多，治病藥物銷量比較大。而治病藥生意，在西藥行中是佔主要地位的。但是今年進入春季以來，人們向外訂購西藥一直相當疏落，故從洋行的西藥部營業額看來，尚未能顯示出西藥市旺季將臨。

據洋行商說，近來洋行方面漸有向所代理的藥廠要求，把一部分適合夏季應用的藥物現貨寄來，或製藥廠商購買，以便木港商人……

榴花砂糖成盤挺升

食用油價穩
美豆油一批將復運到
油莊商對醆貨具戒心

廈門枇杷續到
今晨即可開盤
國光蘋果價略扳高

金疲鈔定

股市交投續暢
做短線者漸衆
八種股價上升六種下跌
上月成交總值二千一百萬元
比去年同月減少七百餘萬元

本月付船大豆
昨天開盤發售
四種貨均跟着售清

外匯期將到
西貢趕訂貨

西德匯改高

星膠反覆

股市行情表（單位：港元）

股名	成交價	漲跌差價	成交股數
匯豐	147/148	+1.000	1,254
會德豐	10.1	——	4,700
九龍倉	17/16.9	−0.100	4,650
黃埔	32/32.25	+0.250	500
太古	16	——	2,730
均益倉	17.3	——	1,321
大酒店	18.9	−0.100	500
置地	43.5/43.25	−0.250	3,300
偉部	1.52/1.53	+0.010	12,250
電車	12.8	——	1,000
九巴	29.3	−0.100	1,200
九燈	17.2	——	8,130
港燈	22.7	——	2,120
電話	23.5/23.6	——	5,500
煤氣	12.6	——	5,631
太平	3.55	——	14,000
和記	9.2	−0.050	4,000
怡和	12.8	——	5,880
英坭	22/22.3	+0.100	766
啤酒	23.8/23.5/23/23.1/23.2	−0.800	2,850
牛奶	41.25	+0.250	500
速卡佛	24.2	+0.100	1,500
聯合橡膠	2.45	+0.025	20,000
城市	7.3/7.35/7.3	——	8,412
堪富利士	21.2	——	400
港機	35	——	500
惠保股權	0.35/0.3/0.25	——	2,659
鋼業	3.75	+0.025	13,400
成交總值			1,490,000

註：「漲跌差價」係前昨兩日收市價的差價。

截郵時間

今日空郵（星期五）

中國大陸 下午六時　沙巴、東 上午九時
美國東岸、加拿大、巴西 上午十一時
……
馬、新加坡、錫 下午四時
澳洲、新西蘭 下午五時
印、南越、南朝鮮、伊朗、伊拉克 下午六時
平郵 中國大陸 下午六時
澳門 上午十時半、下午二時、六時
南朝鮮 上午十時
夏威夷、美、中南美 中午
印尼 下午五時

明日空郵（星期六）

中國大陸 下午六時　印尼 上午十時
……

火・車・時・刻・表

九龍開	到羅湖	羅湖開	到九龍
上午6時30分	上午7時34分	上午6時04分	上午7時10分
7時32分	8時44分	6時38分	7時46分
8時38分	9時43分	7時10分	8時16分
9時26分	10時30分	7時48分	8時55分
10時34分	11時38分	8時58分	10時05分
11時43分	下午12時46分	10時06分	11時13分
下午12時53分	1時58分	11時14分	下午12時32分
1時45分	2時49分	下午12時02分	1時09分
2時55分	3時57分	1時12分	2時24分
4時02分	5時05分	2時25分	3時34分
5時12分	6時27分	3時33分	4時41分
5時45分	6時57分	4時19分	5時29分
6時46分	7時51分	5時27分	6時32分
8時0分	9時03分	6時33分	7時40分
9時0分	10時03分	7時09分	8時14分
9時47分	10時50分	8時07分	9時14分
(E)10時30分	11時33分	9時19分	10時25分
(S)11時0分	0時03分		

附註：表內有(E)，在星期日及公衆假期停開，有(S)的只在星期六、日及公衆假期行走。

深圳開	到廣州	廣州開	到深圳
下午12時50分	下午3時10分	上午8時	上午10時25分
1時45分	3時25分	上午9時45分	下午2時25分

船期預告（左接出口船期預告）

船名	經由	日期	代理
…IGARRY	上海青島	5月21	渣甸
基隆・釜山・日本港口線			
…KIANG	日本	4月10	太古
…RBANK	日本	4月10	銀行
…RDA	日本	4月10	鐵行
…LDIS	日本	4月11	多利順
…ANTJET	日本	4月11	渣華
…LIU	日本	4月12	太古
…OS	日本	4月14	多利順
非洲線			
…AAT FUTAMI	西非	4月10	渣華
…CO MARU	西南非	4月10	大阪
…DEN MARU	西南非	4月11	太平
…ON MARU	南非	4月11	日郵
…T LOUIS MARU	東非	4月11	大阪
…AAT MALAKKA	東非	4月12	渣華
…ZI MARU	東非	4月13	日郵
…AR	西南非	4月15	新興行
…ETTE MAERSK	西南非	4月17	捷成
美洲線			
…GON	加利福尼亞	4月9	渣甸
…BATAAN	美國	4月9	大通
…SWORTHY BEACON	美國	4月9	大阪
…HINGTON MAIL	加美	4月10	暹來
…RING SUSAN	美國	4月10	海運
…A MARU	美國	4月10	日郵
…A	東加	4月10	太平
…OUT	加美	4月10	多利順
…EY HALL	美國	4月10	太平
…O MARU	美國	4月11	東方
…YUNG	美國	4月11	港聯
…TYLER	美國	4月11	總統
…SEI MARU No.3	加美	4月12	太平
…EA BEAR	美國	4月12	美輪
…TAFT	美國	4月13	總統
…EER MILL	美國	4月13	美輪
…ES. GARCIA	美國	4月13	美邦
…AYTAY	美國	4月13	多利順
…RID BAKKE	加美	4月14	鐵行
…AKIMI MARU	美國	4月14	萬邦
…LEY BEACON	加勒比海	4月14	日郵
…TO DE LARRINAGA	美國	4月17	太平
澳洲線			
…AN MARU	新西蘭	4月9	大阪
…NGSHA	澳洲	4月16	太古
…D BAKKE	西澳洲	4月19	鐵行
…DINA	澳洲	4月20	鐵行
…ANGI	澳洲	4月20	渣華
…OS	澳洲	4月29	暹來
…ANGSI	新西蘭	4月29	太古

運輸輪延至十四到
高定丸今由日抵港泊一A號泡
德和丸再改遲於本月九日進口

「華山」M.S. "MOUNTHWA" 由上海來。定於四月七日下午抵港，泊B16泡。
「愛民」S.S. "ACME" 由上海，青島來。定於四月七日晚抵港，泊B19泡。
「雅雲」M.S. "ARDROWAN" 由上海來。

Japan Line　M.S. "TUZAN MARU" 雄山丸　直放星加坡、巴生、吡能　四月七日抵港 八日開行　M.S. "TOKUWA MARU" 德和丸　直放星加坡、巴生、吡能、檳城　四月九日抵港 十日開行　泛洋航運有限公司

癧痃喉症　古玉清　安全貨倉　租賃　聘請住家工　聘請　高積蝲兄　尋訪
大公報分類廣告　每行二元 五行起碼　電話 726980
潘柏頑症　銳永余家美針　趙教文子醫館　邵英趙威
電療手術後之鼻喉症　蔡氏　頭暈　心跳
中聯搬屋公司 港717922・708973 九631288
明新花店　地址：水坑口十一號　電話：四三六八四二
百葉到府修理窗簾
買手袋較攝我
買唱機攝我
朱鶴皋
風濕劇痛　老醫林賀文

入口船期預告

船	名	開來港口	月日	公司
順發	FELICITY	基隆	4月9	永利
德和丸	TOKUWA MARU	日本	4月9	泛洋
伊予丸	IYO MARU	日本	4月9	日郵
汶萊第一	BRUNEI No.1	婆羅洲	4月9	運通
馬后	MAHOUT	新加坡	4月9	多利順
利華寶	RIVERBANK	東南非	4月9	銀行
中國熊	CHINA BEAR	舊金山	4月9	美輪
佐賀丸	SAGA MARU	日本	4月9	日郵
祥雲	SIAN YUNG	美國	4月9	港郵
柯利安那	ORIANA	日本	4月9	鐵行
高取山丸	TAKATORISAN MARU	日本	4月9	海聯
墨西哥丸	MEXICO MARU	日本	4月9	大阪
韋沙士黎	WESERSTEIN	日本	4月9	捷成
雅士利	APSLEY HALL	曼谷	4月9	太平
飛達	FEDE	意大利	4月9	海運
富洋丸	FUYO MARU	日本	4月10	東方
碧干些亞	BRECONSHIRE	英國	4月10	渣甸
芝巴沙	CHYEBASSA	孟買	4月10	鐵行
奇陵	KEERKRING	東非新加坡	4月10	渣華
長崎	NAGASAKI	日本	4月10	太平
路易士港丸	PORT LOUIS MARU	日本	4月10	大阪
台勒總統	PRES. TYLER	馬尼拉	4月10	總統
萬流	WANLIU	拉布甯	4月10	太古
出雲丸	IZUMO MARU	日本	4月10	日郵
多聞丸	TAMON MARU	日本	4月10	日郵
海德	HALLDIS	新加坡	4月10	多利順
昌福丸	SHOFUKU MARU	日本	4月10	海聯
士打馬力加	STRAAT MALAKKA	日本	4月10	渣華
曙星	STAR ALDEBARAN	日本	4月10	福來
長浦丸	NAGAURA MARU	日本	4月10	日郵
三浦丸	MIURA MARU	日本	4月10	大信
雅雲	ARDROWAN	上海	4月10	華夏
愛馬利	ASMARI	曼谷	4月11	法郵
海興	HAI HING	日本	4月11	多利順
施雲馬士基	SVEND MAERSK	日本	4月11	捷成
東方勇士	EASTERN VENTURE	印尼	4月11	亞非
吳臣總統	PRES. JACKSON	基隆	4月11	總統
長光丸	CHOKO MARU	日本	4月11	大信
詩碧高	SIBIGO	印尼	4月11	渣華
寶羅西亞	BORUSSIA	歐洲	4月11	捷成
愛美利馬士基	EMILIE MAERSK	日本	4月11	捷成
皇后威利	QUEENSVILLE	美國	4月11	多利順
加西亞總統	P. PRES-GARCIA	馬尼拉	4月11	美邦
蘇馬利	SOMALI	日本	4月11	鐵行
高麗熊	KOREA BEAR	馬尼拉	4月11	美輪
忌基堡	TEGELBERG	南美	4月11	渣華
磨鋒	PIONEER MILL	馬尼拉	4月11	美輪
滿星丸	MANSEI MARU	日本	4月11	海聯

"N" LINE
REGULAR SERVICE
香山丸
M.S. KAZAN MARU
四月六日收貨　七日開行
直放亞庇　婆羅乃

SEIWA LINE
正和海運株式會社
昌福丸
SHOFUKU MARU
四月九日收貨　四月十日開行
直放新嘉坡
鴻洋丸
KOYO MARU
四月廿五日收貨　廿六日開行
直放古晉　詩巫

名神海運株式會社
MEISHIN KAIUN KAISHA
LTD. OSAKA JAPAN
高取山丸
TAKATORISAN MARU
四月九日由日本抵港
四月十日收貨　十一日開行
直放新嘉坡
總代理：
海外聯合海運有限公司
中實大樓一一〇至一一一室
電話四三九五〇四・四四五七〇九

業興來貨四萬件

【本報訊】順昌航業公司屬下之「業興」輪，昨天從曼谷到達香港。該輪運到貨物共四萬三千八百九十六件，合計三千六百六十三噸。這些貨物中，有水牛二百八十八頭、番薯七千把、粟米一千五百包、金菜十件、綠豆一百包、鹹魚九籮、大米約三萬包。

飛機時刻

（如需了解當日各機有無臨時變動，請向有關公司詢問）

今日到港班機

泰航：新加坡來；上午十一時五十分到；馬尼拉來・下午六時四十五分到；東京、大阪・台北來；下午二時廿分到；曼谷來・下午二時卅分到；馬尼拉來；晚上六時四十五分到；大阪、台北來・下午八時卅分到；亞庇・馬尼拉來・晚上八時四十分到；英航：東京來・下午三時零五分到；拉合爾、仰光來・下午二時卅五分到；菲航：馬尼拉來・上午十一時卅分到；澳航：悉尼・馬尼拉來・下午五時十五分到・另一班・晚上八時零五分到；[illegible] 新加坡・吉隆坡來・下午四時五十分到；新加坡來・中午十二時四十五分到；泰航：台北來・上午十時卅五分到；西貢・曼谷來・下午二時卅分到；新加坡、吡叻、曼谷來・晚上八時五十五分到；東京、大阪、台北來・下午三時零五分到；民航：台北來・上午十一時到；另一班・晚上七時卅分到；印航：曼谷來・下午六時到；泛美：東京來・下午三時五十分到；德航：東京來・下午四時到；西北：紐約、東京來・下午九時廿五分到；日航：東京、大阪・台北來・下午一時廿分到；[illegible] 晚上七時廿分到

今日離港班機

昌興：往東京・溫哥華・開下午二時卅分；東航：往金邊・開中午十二時；瑞士：往曼谷・孟買、喀拉嵌・開下午四時廿分；國泰：往台北、大阪・開上午九時；往曼谷・開上午九時；往金邊・西貢・開上午九時；往台北、大阪・東京・開下午三時十五分；往馬尼拉・開中午十二時卅分。泰航：往曼谷・仰光・加爾各答；[illegible]

運輸延至十四到
高定丸今由日抵港泊一A號泡
德和丸再改遲於本月九日進口

【本報訊】天祥洋行代理的「運輸」，來自上海，原定四月八日到港，昨有消息說要改至四月十四日才抵步。

該輪由港開往歐洲的日期，則由四月九日改至四月十五日。

【本報訊】泛洋航運有限公司代理之日輪「高定丸」，定今日由日本抵港，停泊於A字一號泡落貨，明（八）日將開往三藩市和加勒比海港口。據悉，該輪這次載出貨物增至五百五十噸，其中運往加勒比海港口佔四百噸，其餘一百五十噸則運往三藩市。

該公司代理之日輪「雄山丸」，亦定今日由日本抵港，停泊於B一號泡起卸貨物。它這次運來貨物共七百噸，預定由港運往新加坡、巴生、吡叻的貨物則有九百噸。該輪定明晚午夜開行。

該公司代理之日輪「德和丸」，再改遲於本月九日由日本抵港，將於十日開往新加坡、巴生、吡叻和科倫坡。公司方面現正收取訂位貨物。

大寶石來貨比較多
近七千件合二千四百餘噸

【本報訊】順昌航業公司屬下之「大寶石」輪，昨天從吡叻經新加坡到港，運到貨物一萬六千八百八十七件，合計二千四百三十噸。這些貨物中，有民約六千五百包、遂子二十二包、咖啡豆六百二十六包、粟米五千零六十包、椰子三百五十包、柴四十五噸、蘇包二百綑、胡椒九十三包、鮑魚四百五十件、洗衣粉一千二百包、魚翅等二百二十一件、膠品二十三件。

今日明日出入口船隻

今日入口船隻

船	名	來往港口	停泊地點	公司
華山	MOUNTHWA(下午)	上海	B16	華夏
比利斯多城	CITY OF BRISTOL(下午六時)	日本	海厦	銀行
雄山丸	YUZAN MARU(下午六時)	日本	B1	泛洋
高定丸	KOTEI MARU(中午)	日本	A1	泛洋
高潔蓮	COMORIN(下午)	英國	九龍倉橋	鐵行
邊羅文	BENLOMOND(上午一時)	英國	九龍倉橋	邊行
斯吉	SCHIEKERK(上午二時)	歐洲新加坡	九龍倉橋	渣華
愛民	ACME(晚上)	青島	B19	華夏
威爾遜總統	PRES. WILSON(上午八時)	馬尼拉	海厦	總統
德班加	TCHIBANGA(下午二時)	歐洲	北角橋	沙喇
伯來姆	PRIAM(下午七時)	英國	太古橋	太古

今日出口船隻

船	名	來往港口	停泊地點	公司
邊來路	BENLOYAL(下午)	歐洲	九龍倉橋	邊行
朱柏來	CHUPRA(上午六時)	波斯灣	A32	鐵行
高路達	KOROTAN(下午)	日本	A24	華林
天城山丸	AMAGISAN MARU(上午九時)	日本	A22	大阪
滿的威道丸	MONTEVIDEO MARU(上午)	東加	A1	大阪
美泰莉	MITERA KALLIOP(上午一時)	溫哥華	A8	華夏
島根丸	SHIMANE MARU(上午八時)	亞丁北歐	A21	日郵
香山丸	KAZAN MARU(下午)	亞庇婆羅乃	油麻地	海聯
帝美羅斯	DEMETRIOS(下午)	新加坡巴生檳城	B6	華夏
時好	SIAOE(中午)	印尼	B2	渣華
萬利怡美利	MANOLOEVERETT(下午)	新加坡	A4	福來
飛鷗	FLYING GULL(下午)	美國	A2	和捷
鐵麟碧琪	GUDRUN BAKKE(下午)	馬尼拉澳洲	A3	鐵行
娜斯馬士基	LARS MAERSK(中午)	日本	A31	捷成
威爾遜總統	PRES. WILSON(半夜)	美國	海厦	總統
展望	GERMONT(上午八時)	大連	九龍灣	喇臣
福利	HOCK LEE(上午六時)	新加坡	B5	華夏
順豐	PROSPERITY(上午六時)	西貢	九龍倉橋	永利
大福山	TAI FOOKSHAN(上午六時)	汕頭	B[illegible]	順昌

明日入口船隻

船	名	來往港口	停泊地點	公司
浙江	CHEKIANG	曼谷	B	太古
可達馬士基	HERTA MAERSK	日本	B3	捷成
柯利近	OREGON	馬尼拉	A24	渣甸
巴薩倫那丸	BARCELONA MARU	日本	A	大阪
[illegible]烈通	GIMLETUN	日本	A6	大阪
明倫山丸	MEIRINSAN MARU	日本	A	大阪
仰光丸	RANGOON MARU	日本	B14	大阪
松安丸	SHOAN MARU	日本	A	大阪
華爾	VAR	日本	A23	法郵
士打富譚美	STRAAT FUTAMI	日本	A32	渣華
河內丸	KAWACHI MARU	日本	A	日郵
波斯鑑士	PERSUS	日本	A2	太古
安土山丸	AZUCHISAN MARU	日本	A	大阪
芝萬捷	TJIBANTJET	東非新加坡	A33	渣華
奧沙達	OZARDA	孟買	九龍倉橋	鐵行
成都	CHENGTU	曼谷	B	太古
希寧	HEERING SUSAN	日本	A	海運
金寶地	KAMBODIA	歐洲	A7	寶隆
菲巴丹	PHILIPPINE BATAAN	馬尼拉	A	大工
安慶	ANKING	汕頭	西環碼頭	太古
好時	HOLSWORTHY BEACON	日本	A5	大阪
仙鷗士吉	SINOUTSKERK	日本	A25	渣華
大之[illegible]	TIJUCA	美國	九龍倉橋	多利順
瑞川丸	MIZUKAWA MARU	日本	A	太平
卡巴路士基	KHABAROVSK	沖繩	海厦	洲際
[illegible]	SUSANNE	曼谷	油麻地	成盛行

明日出口船隻

船	名	來往港口	停泊地點	公司
溫尼辟城	CITY OF WINNIPEG	日本	九龍倉橋	銀行
高定丸	KOTEI MARU	加勒比海	A1	泛洋
寶石	RUBI	棉蘭沙橫	油麻地	建華
東海	EAST SEA	西貢	B12	福來
[illegible]山丸	ETSUZAN MARU	新加坡	油麻地	[illegible]
香港生產	HONG KONG PRODUCER	美國	九龍塘	港[illegible]
東方明珠	ORIENTAL PEARL	美國	海厦	[illegible]
斯吉	SCHIEKERK	馬尼拉日本	九龍倉橋	渣華
利來	CAROLINA	雅加達三孖冷	油麻地	信裕
雄山丸	YUZAN MARU	新加坡	B1	泛洋

出口船期預告

船	名	開往港口	月日	公司
	歐洲線			
比利斯多城	CITY OF BRISTOL	倫敦歐洲	4月9	銀行
河內丸	KAWACHI MARU	歐洲	4月9	日郵
波斯鑑士	PERSEUS	歐洲	4月9	太古
華爾	VAR	歐洲	4月9	法郵
伊予丸	IYO MARU	歐洲	4月10	日郵
仙鷗士吉	SINOUTSKERK	歐洲	4月10	渣華
韋沙士黎	WESERSTEIN	歐洲	4月10	捷成
長崎	NAGASAKI	歐洲	4月11	太平
柯利安那	ORIANA	倫敦	4月11	鐵行
吳臣總統	PRES.JACKSON	馬賽	4月12	總統
亞特那士	ATREUS	利物浦	4月14	太古
運輸	TRANSPORTOWIEC	歐洲	4月15	天祥
蘇馬利	SOMALI	倫敦	4月15	鐵行
邊高	BENGLOE	倫敦	4月15	邊行
保馬	BOMA	歐洲	4月17	寶隆
大之拿	TUGELA	歐洲	4月17	太平
紐加素城	CITY OF NEWCASTLE	歐洲	4月21	銀行
忌迪路高	GLENOGLE	歐洲	4月21	渣甸
高潔蓮	COMORIN	倫敦	4月22	鐵行
亞洲	ASIA	[illegible]	4月22	天祥
山形丸	YAMAGATA MARU	歐洲	4月23	日郵
邊力治	BENACHIE	歐洲	4月24	邊行
	印・巴・中東線			
仰光丸	RANGOON MARU	吉大港	4月9	大阪
安土山丸	AZUCHISAN MARU	加爾各答	4月9	大阪
瑞川丸	MIZUKAWA MARU	印巴	4月9	太平
德和丸	TOKUWA MARU	科倫坡	4月10	泛洋
出雲丸	IZUMO MARU	近東	4月11	日郵
長浦丸	NAGAURA MARU	印巴錫蘭	4月11	日郵
曙星	STAR ALDEBARAN	波斯灣	4月12	福來
施雲馬士基	SVEND MAERSK	波斯灣	4月13	捷成
福利	HOCK LEE	科倫坡	4月14	東方
	東南亞線			
可達馬士基	HERTA MAERSK	印尼	4月9	捷成
信隆	PACIFIC LADY	印尼	4月9	澳洲
業興	REBECCA	曼谷	4月9	順昌
華新	VIRGINIA	西貢	4月10	順昌
萬樂	BENORA	印尼	4月10	通運
汶萊第一	BRUNEI No.1	山打根	4月10	運通
昌福丸	SHOFUKU MARU	新加坡	4月10	海聯
信誠	SINCERE	印尼	4月10	大洲
高取山丸	TAKATORISAN MARU	新加坡	4月11	海聯
詩碧高	SIBIGO	新加坡	4月12	渣華
愛美利馬士基	EMILIE MAERSK	印尼	4月12	捷成
大寶石	TAIPOOSEK	新加坡吡叻	4月13	順昌
長光丸	CHOKO MARU	馬尼拉	4月13	大信
海興	HAI HING	曼谷	4月13	多利順
大俊丸	DAI SHUN MARU	馬尼拉	4月14	東方
泉永丸	SENEI MARU	馬尼拉	4月15	東方
	汕頭・天津・上海線			
碧干些亞	BRECONSHIRE	新港	4月11	渣華
奇陵	KEERKRING	上海	4月12	渣華
忌連[illegible]	GLENGYLE	上海青島	4月20	渣甸
忌連利安	GLENLYON	新港	4月23	渣甸
利利和路	LELE WEL	上海	5月9	天祥

（左接出口船期預告）

船	名	開往港口	月日	公司
忌連加利	GLENGARRY	上海青島	5月21	渣甸
	基隆・釜山・日本港口線			
浙江	CHEKIANG	日本	4月10	太古
利華寶	RIVERBANK	日本	4月10	銀行
奧沙打	OZARDA	日本	4月10	鐵行
海德	HALLDIS	日本	4月11	多利順
芝萬捷	TJIBANTJET	日本	4月11	渣華
萬流	WANLIU	日本	4月12	太古
海順	HELIOS	日本	4月14	多利順
	非洲線			
士打富譚美	STRAAT FUTAMI	西非	4月10	渣華
墨西哥丸	MEXICO MARU	西南非	4月10	大阪
瑞典丸	SWEDEN MARU	西南非	4月11	太平
多聞丸	TAMON MARU	南非	4月11	日郵
路易士港丸	PORT LOUIS MARU	東非	4月11	大阪
士打馬力加	STRAAT MALAKKA	東非	4月12	渣華
天榮丸	TENEI MARU	東非	4月13	日郵
沙夏	SAHAR	西南非	4月15	新興行
安納馬士基	ANETTE MAERSK	西南非	4月17	捷成
	美洲線			
柯利近	OREGON	加利福尼亞	4月9	渣甸
菲巴丹	PHIL.BATAAN	美國	4月9	大工
好時	HOLSWORTHY BEACON	美國	4月9	大阪
華盛頓郵	WASHINGTON MAIL	加美	4月10	福來
希寧	HEERING SUSAN	美國	4月10	海運
佐賀丸	SAGA MARU	美國	4月10	日郵
伊雲娜	EVINA	東加	4月10	太平
馬后	MAHOUT	加美	4月10	多利順
雅士利	APSLEY HALL	美國	4月10	太平
富洋丸	FUYO MARU	美國	4月11	東方
祥雲	SIAN YUNG	美國	4月11	港郵
台勒總統	PRES.TYLER	美國	4月11	總統
第三眞盛丸	SHINSEI MARU No.3	加美	4月12	太平
高麗熊	KOREA BEAR	美國	4月12	美輪
德輔總統	PRES. TAFT	美國	4月13	總統
磨鋒	PIONEER MILL	美國	4月13	美輪
加西亞總統	P.PRES. GARCIA	美國	4月13	美邦
大家泰	TAGAYTAY	美國	4月13	多利順
愛斯碧琪	ASTRID BAKKE	加美	4月14	鐵行
山君丸	YAMAKIMI MARU	美國	4月14	萬邦
好利瑞光	HURLEY BEACON	加勒比海	4月14	日郵
利士圖	NICETO DE LARRINAGA	美國	4月17	太平
	澳洲線			
松安丸	SHOAN MARU	新西蘭	4月9	大阪
長沙	CHANGSHA	澳洲	4月16	太古
來利碧琪	LLOYD BAKKE	西澳洲	4月19	鐵行
雅麗迪娜	ARADINA	澳洲	4月20	鐵行
芝萬宜	TJIWANGI	澳洲	4月20	渣華
新武士	SAMOS	澳洲	4月29	福來
廣西	KWANGSI	新西蘭	4月29	太古

輪船停泊表

船名		停泊地點	公司
第十八天社丸	TENSHA MARU No.18	太古橋	太古
美林普	MELAMPUS	B4	太古
長沙	CHANGSHA	海厦	太古
華新	VIRGINIA	油麻地	順昌
依利拉	ELLERIC	九龍倉橋	華夏
芬摩	FERNMOOR		多利順
大寶石	TAIPOOSEK	B15	順昌
業興	REBECCA	B17	順昌

惠刊廣告
請撥電話
七二六九八〇

志明公司
寶石輪 S/S RUBI
準四月五日落貨　八日開行
直運　棉蘭 BALAWAN　沙橫 SAJANG　蘇泗寶
接洽處：三和船務有限公司
永樂西街229號五樓（電話：四五六三五〇）
電話：四四〇〇九七　四三七四四二
總代理：建華公司
（提單已獲印尼國家銀行批准）
印尼總代理P.N. PELNI

M.V. BRUNEI No.1
「汶萊第一」快輪
直透：婆羅乃、山打根
訂四月九日收貨　十日開行
貴號付貨搭客請逕臨本社船務部接洽
總代理：華通旅運社啓
總社：香港德輔道中華人行大廈701室
電話：452188・441979・437152

信裕企業有限公司
干諾道中五一至五六號
信興大廈一〇〇二室
電話：二三五四三一　二三五三九三
利來輪 M.S. "CAROLINA"
即日落貨　四月八日開行
前往椰加達，三孖冷
接洽處：運通船務有限公司
干諾道中五四一五六號 信興大廈九〇二室
電話：二三八六三〇　二三八五二九
印尼總代理：P.N. DJAKARTA LLOYD

通運航業有限公司
GENERAL MARINE CORPORATION
萬樂輪 S.S. "BENORA" 巴拿馬旗
即日收貨　四月十日開行
直透棉蘭
接洽處：榕星商行
李寶椿大廈606室　電話：440510・433842

M.M.
萬噸新型快船「華亞」M/S "VAR"（時速十八海浬）
直往亞丁及西貢，倫敦，漢堡，鹿特丹及歐洲各埠
四月七、八日落貨　九日下午開行
貴客搭附貨，請移玉至敝公司轉入船務部接洽是荷
於仁大廈十一樓一一一三室
電話：237946・225145
香港法國郵船公司啟

「華山」M.S. "MOUNTHWA"
由上海來。
定於四月七日下午抵港，泊B16泡。
「愛民」S.S. "ACME"
由上海，青島來。
定於四月七日晚抵港，泊B19泡。
「雅雲」M.S. "ARDROWAN"
由上海來。
定於四月十日抵港。
四月十二日開往星加坡。
請各收貨人速來本公司辦理換貨手續。
付貨請到亞細亞行九〇八室
香港華夏企業有限公司接洽。電話：二三四〇六五。
中國銀行大廈五樓。電話：二四二一六一。
華夏企業有限公司啓

渣華郵船公司
總代理：荷蘭東亞輪船公司
代理：荷蘭利來郵船公司
荷蘭郵船公司
太子大廈電話：二四一一八一（二十綫）

航線	船名	開航日期	直航
澳洲線	TJIWANGI 芝萬宜	四月廿日	布利斯彬・雪梨・墨爾砵。
新西蘭線	TJILIWONG 芝利旺	四月廿八日	菲芝華島・屋崙・納比亞・威靈頓・列比頓・蘇尼甸各埠。
東非線	STRAAT MALAKKA 士打馬力加	四月十二日	留巴沙・丁加・桑吉巴・打沙林・咪嘛・蘇拉域各埠。
南非・南美線	STRAAT FUTAMI 士打富譚美	四月十日	石叻・毛里士・得班・南非及南美各埠。
西非線	STRAAT BALI 士打巴利	五月一日	得班・幾內亞及西非各埠。
歐洲線	SINOUTSKERK 仙鷗士吉 NEDER RHONE 力打隆	四月十日 四月廿五日	中東及歐洲大陸等埠。
拉丁美洲線	BATAN 八丹 BILLITON 比利頓	四月廿六日 四月廿五日	拉丁美洲加勒比海區域・中南美洲各埠。

PHOENIX ENTERPRISE CO., LIMITED.
329-A CENTRAL BUILDING,
HONG KONG
信誠輪 M.V. SINCERE
直放椰加達
四月七日落貨　十日開行
代理：大洲航務企業有限公司
中建大廈三二九A室
電話：二三一〇四七　二三一〇四八
（本公司提單獲印尼國家銀行等批准）

總代理
亞非船務有限公司
於仁大廈1036室　電話：242031（五線）
寶威輪 S.S. "PALIVA"
四月十二日由印尼抵港
四月十二日落貨　十五日啓行
前往：椰加達、孟加錫
東方勇士輪 S.S. "EASTERN VENTURE"
四月十一日由印尼抵港　十一日開行
前往：日本
收貨人請注意：該輪均由印尼抵港，請速來辦理提貨手續，以免風火水險等責任概歸收貨人負責。
接洽處：新盛船務公司
嘉華銀行大廈七〇四室　電話：458128（三線）
印尼總代理：GESURI LLOYD P.T.

業興 M.S. REBECCA
直達曼谷
即日落貨　九日下午開行（泊B17號泡）
大福山 M.S. TAIPOOKSHAN
直達石叻、庇能
四月十、十一日落貨　十二日下午開行
（最新型客貨輪時速十八浬歡迎搭客）
大寶石 M.S. TAIPOOSEK
直達石叻、庇能
四月十二、十三日落貨　十三日下午開行
興客惠顧請到干諾道西廿四號二樓本公司接洽為荷
電話：四四八〇六、四四五五一二、四八一
順昌航業有限公司啓

Japan Line
雄山丸 M.S. "YUZAN MARU"（船泊B1泡落貨）
直放星加坡、巴生、吡叻
四月七日抵港　八日開行
德和丸 M.S. "TOKUWA MARU"
直放星加坡、巴生、吡叻、哥倫坡
四月九日抵港　十日開行
請各收貨人即向本公司辦理提貨手續，屆時代卸入倉，其倉租及一切風火水險等，概由各收貨人負責
貴客付貨請移玉宏記大廈十一樓
泛洋航運有限公司
電話：[illegible]

第六版

巴幼棉紗銷售困難
港商不考慮再訂購
一般貨如交船頭花尚化算

今晨即可開盤
國光蘋果價略扳高

火車時刻

九龍開	到廣州
上午 6時30分	上午 7時34分
7時32分	8時44分
8時38分	9時43分
9時26分	10時30分
10時34分	11時38分
11時43分	下午12時46分
下午12時53分	1時58分
1時45分	2時49分
2時55分	3時57分
4時02分	5時06分
5時12分	6時27分
6時45分	6時57分
6時46分	7時51分
8時0分	9時03分
9時0分	10時03分
9時47分	10時50分
(E) 10時30分	11時33分
(S) 11時0分	0時03分

附註：表內有（E），在星期日…的只在星期六、日及公衆假期行走。

深圳開	到廣州
下午12時50分	下午3時10分
1時45分	3時25分

寶唱機搵我

粵片走筆

鑽進了技巧的牛角尖
——談「玉女神偷」

粵語片圈中年輕一輩的導演——楚原，是肯在技巧上下功夫的一位。早年他所導演的影片，接觸現實生活的較多，但從近年來他的作品看來，似乎一勁在鑽技巧的牛角尖，而將通過影片所表達的東西，列為次要了。他的新作「玉女神偷」也如此。

楚原導演的影片肯搞些新花樣，也能就演員的所長，給予充分發揮的機會。

「玉女神偷」中，他並不因為女主角本人的舞跳得好，而硬塞一段舞蹈進去，但人未盡其用，又太可惜……

……之處。打鬥場面的處理，盡量突出黑白片的長處，利用玉女與神偷的一身黑色緊衣，配上郊外的樹林和遊人歇息的長椅線條，製造了黑白强烈的對比。

但故事由於增添懸疑和緊張，加插了另一個神偷進去，於是神偷之外，復有神偷，打鬥之外猶有奸刺，組成了這部「玉女神偷」。

為什麼要去偷呢？原來是「過氣神偷」豪賭，輸掉了一個家藏古鏡，而偏巧這個寶鏡又被人偷掉，於是做個假的來應付。生怕展出古鏡時被考古家識穿，「玉女」就應周年爽眼花的父親——「過氣神偷」去偷，甚至自己也去偷，碰上了「當家神偷」……

據導花在如何出衛去偷的功夫和膠片鄉不少，但對非偷不可的關鍵……

鳳凰的夫妻檔吳景平和裘萍

吳景平在「秀才奇遇記」中是個貪官，但在私生活中卻是個好好先生。圖為他和太太裘萍在參觀國產衣料。

慧劍心魔（梁羽生著）（雲君圖）

第四回：知誰是中流砥柱 問幾時大海澄清

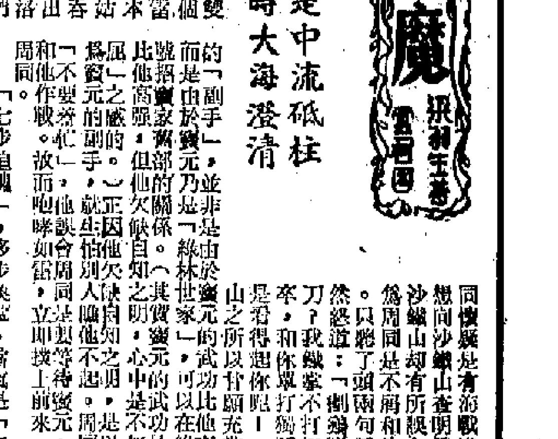

「寶與出土」

甲組聯賽戰火重燃
星島再戰東華
東華面臨降班今天將判輸作戰
比賽四時半花墟舉行門票一元二

【本報訊】甲組足球聯賽停頓了兩周，至今天才戰火重燃。星島出師花墟場，與東華作第二循環的角逐。這即是第十九周秩序的一幕。下午四時卅分開賽，門票收一元二角。

雙方預備組則在下午二時三刻作序幕戰。

星島自從先後受挫於九巴、愉園的腳下連失四分後，原是爭標機會最大的一隊，已變成為爭取亞軍也有問題，這在星島來說，確實是很慘痛的打擊。然而，在聯賽停頓期間，星島傷將張子慧經過十多天的休養，且已恢復練波，如果他認為傷勢已告全愈，今天很可能上陣「掛帥」。該隊鋒線如有了這個擅衝搶射的中鋒在前面，攻力增強，則再勝東華當是意中事。

在第一循環，東華曾以〇比四敗給星島。到了現在，東華因為戰績更低落，差不多篤定「孭包袱」陪同港會將來跌班了。今天又因遭遇着實力强勁的星島，在理亦難逃一敗。如果今天這場比賽會不會展開較劇烈的競爭？則要看星島的張子慧是否上陣而否。如果「阿平」仍須養傷，鋒線少了一個敢於埋門「搵食」的人，同時會影響演出、合作稍差，則東華「制輪哮打」，尚堪一戰，縱然敵不過星島，也會把比賽過程拉得緊些。

他無論如何，東華因實力所限，想向星島方面搶分當無可能，除非星島踢得比東華更壞，才會爆冷門。

雙方備戰人馬如下：

星島：張 郭錦洪 陳少雄 郭劍思 馮紀良 李炳德 馮紀魏 鄭潤英 張耀國 張子岱 張子慧 區彭年

東華：郭 陸炳 羅秋明 文強 曾榮 李毓成 梁建中 阮家富 黎展球 周少雄 陳炎新 楊志依

電視轉播球賽權益
屬會準備來屆分潤
足總經濟好轉屬會擬不再照顧

【本報訊】足球電視轉播，來屆是否還會轉播，收入方面究竟應否全部歸足總所有，以上的問題，待球季結束，就要有一個明確的決定。

目前，足球電視轉播費，以每場計算，本港賽是三千三百元。總計足總在今屆球季裏，從足球電視轉播費方面所得到的收入，數目不俗。甲組屬會首腦在決定將電視實用撥歸足總時，聲明並不是長期性，而是短期性，所以，才會有每場計算的情況出現。這種情況，待足總經濟好轉便要改變過來。

現在距離球季結束，還有個多月的時間，而足總的經濟，近月來已明顯好轉，大可不必倚賴電視轉播費；但是，現在如果取消電視轉播收益歸足總所有，必須經過一番研究才能決定了。而那時球季早已結束了。何況，在本屆球季今後的比賽中，僅有三場甲組銀牌準決賽和決賽和一兩場聯賽秩序值得轉播，其他的鼓碼不多，如屬會僅能三場平均分，所以，足總沒有分頭。實在甲組屬會有關人士，鑑於麗的映聲公司近日又表示希望來屆繼續准予作實地轉播，因此，都認為費用方面，似乎沒有全部歸足總的必要。但究竟應該如何處理該筆進賬呢？甲組屬會首腦目前準備於球季結束後，在下屆球季開始前定出一個辦法來。

據說，有人會建議，把轉播收費辦法照舊，但所得的費用，撥出半數給屬會均分；轉播次數較多的球隊，可以分得較多的分賬。這個計劃，將來在屬會討論此事時，一併提出研究。

星島着眼銀牌賽
今戰變陣鬥東華

【本報訊】星島將於今天在花墟球場出戰東華。以實力比較，星島無疑較東華强出很多，但該隊為大局着想，準備變動人選上陣力爭勝利。

星島在聯賽中，目前出戰十七戰得廿二分，居第五位，爭標機會已微；而在銀牌賽中，它打入四強，爭標機會甚高。星島統帥有鑑於此，它準備留力在銀牌賽中應用，讓已告痊愈八九的張子慧多休息一次，留在銀牌賽才上陣。所以，今戰它準備派出劉煥湖上陣，或者放馮紀良上前，其他人選不變。同時方面，則由張劍思代替朱柏和，讓他在與較弱對手對抗的場合中逐漸恢復信心。

九巴結束訪菲，於昨日返抵香港。圖為部分職球員持在菲所獲獎品在機場合攝。·本報攝·

足總會長外出
高旭接掌職權

【本報訊】據昨天足總周報透露，足總會長李福樹和副會長霍英東二人，近日先後出外。他們出外期間，足總會長職權，由高旭接掌。

足總會長李福樹，將於今天乘飛機前往英國，定期於五月四日返港。副會長霍英東，亦已於昨天乘機離港環遊世界，行期約一個月。

據足總宣布，會長李福樹已徵求得副會長高旭的同意，在李離港後，足總會長的職權將由高旭接掌。

環繞慈雲山賽
定期廿三舉行
報名已開始簡章公布

【本報訊】黃大仙街坊會、慈雲山街坊會、黃大仙新區辦事處、慈雲山新區辦事處、黃大仙社區服務中心及青年會黃大仙會所聯合主辦的第五屆環繞慈雲山跑賽，開始接受報名。報名至本月十八日下午五時截止。報名表格可往黃大仙社區服務中心三樓辦事處領取。報名時須自備半身照片二幀，繳交二元按金，然後領取驗身證；如身體不合格者，可憑收據領回，棄權或中途無故退出者則不發還，但能跑畢全程者，亦可憑收據於賽後一星期內領回。

比賽定於本月廿三日上午八時舉行。競賽路線由黃大仙足球場出發，直上慈雲山觀瀾，再落牛池灣德望學校，出清水灣道後由彩虹道折返黃大仙足球場，全程為六哩半。參加者行跑均可。

凡居住或就業於黃大仙、橫頭磡、老虎岩、東頭村、慈雲山、新蒲崗、竹園、鑽石山、大磡村等各區居民，不分性別、年齡，十六歲以上者經會指定醫師檢驗身體合格，均可參加。

獲得前十名者有獎品，其餘在一小時半內跑畢全程者，贈紀念章一枚，二小時內跑畢全程者有證書。

流浪大量起用新人
全面變陣力博南華
大牌近日乏練周日將不獲登場

【本報訊】流浪周日行將遭遇南華，該會領隊必得利已決定變陣出戰，並給予青年球員出場學習機會，球員方面也決定全力以赴，置勝負於度外。

直至現在為止，流浪本屆在甲組聯賽中的積分，仍保持在一定的位置上。該隊在過去各場比賽的表現，卻未能保持一定的水準，演出時好時壞；既有過擊敗星島的成績，也有敗給港會的表現，但是，該隊的最大特點，是陣中起用了相當多的新秀上陣，例如門將朱全、邱志強、衛將鄭國根、鍾華、鋒將鄭維等，這些人之中，不少就是今次的港青隊人選。而該隊由於過去一連休息了十二天之久，除極少數球員仍在操練外，部分球員因入選港青隊需要辦理出外的入境手續，其本身又跟港青隊一起練習，所以，對本身平時的練習卻沒有認真進行；而領隊必得利又因為要為港青籌措出外事宜，更加抽不出時間來照顧流浪隊，以致全隊球員陷於自流，個別稍有名氣的球員更乘此放棄練習。該隊鑑於陣中有此相當嚴重的球員失練現象存在，因此，對周日之仗，認為要勝南華恐非易事。為了盡力而為，又鑑於個別球員沒有練習，而入選為港青隊的球員又都需要保持一定的練習，所以，該隊準備出戰南華時，將給予年青球員學習機會，大膽選他們上陣。具體情形是：除了年青主將鄭國根、小將梁紹南和鍾華二人外，周日亦將出戰。門將方面，仍舊起用邱志強，其他的位置也可能作出調整。

昨天，該隊突然於下午二時半至四時半在跑馬地場操練了一次，考驗各人的體力情況，並初步將該隊周日出戰的腹稿人選列出，照錄如下：

邱志強 黃文 鄭國根 鄭維 黎浩宜 梁子福 黃振強 梁棠 李錦華

港青提前周三赴泰
領隊自信可獲佳績

【本報訊】參加第九屆「亞青杯」賽的港青隊，決定於十二日（星期三）乘搭泰國航機出發，前往曼谷參加比賽。港青隊在出發前，將作最後三次的操練。

時間，已定為十二日（星期三）上午九時。該隊未離港前，將繼續保持操練，計今天下午四時半至六時半，十日（星期一）下午四時半至六時半，十一日（星期二）上午七時至八時半，這最後三次的練習，均在港會球場舉行。每次操練，都嚴格規定球員必須依時報到。全部訓練課程均由教練朱永強擔任。

據港青領隊必得利透露，本屆的港青隊球員，不論在整體上、紀律上均較前數屆的青年軍為佳。平時練習，球員們也均力爭到場，練操時且十分起勁。照他估計，本屆的港青隊在「亞青杯」賽的成績，一定能夠達到較為理想的地步。必得利還透露，港青隊之所以提前赴泰國曼谷，主要原因是方便球員熟悉當地天氣、球場的情況，再在那邊實地操練一番，然後正式參加比賽。

「亞青杯」賽於十五日開幕，廿八日結束。港青隊準備於廿九日返港。

九巴為爭標前途憂
球員皆疲乏 隊中有傷將
該隊昨返港承認此行可能影響聯賽
鄧森談觀感慨嘆菲人生活苦

【本報訊】九巴足球隊在馬尼拉經過五場比賽後，於昨天下午一時十分乘搭菲國航機返抵本港。該隊此次訪馬尼拉的成績不算好，敗了兩陣，球員體力損耗較大，又有傷將，而它目前在本港聯賽中又最有機會爭標，昨天該隊職員談起這兩者的關係時，都有多少擔心，認為此次遠征將不大不小地影響到其在爭標前程。

九巴遠征馬尼拉，是在上月廿三日晨早出發的，昨天才返抵香港。計它此行在菲共停留十五天，一共比賽了五場，獲三勝兩負成績。計首戰勝電力與青鋒聯隊九比二，再勝馬尼拉選手隊四比二，第三仗勝菲律賓華裔隊二比一，第四戰負於菲華聯隊二比三，末戰再負於菲華選手隊一比二。

從以上戰績可以看出，九巴是先勝後敗。爲什麼在最後兩仗才負於菲華聯隊與菲華選手隊呢？該隊領隊衛瑞熊、教練鄧森、司庫楊子祥及管理黎介如昨天應邀談起這一問題時，重複了他們在菲說過的話。據他們說，該隊在第四仗比賽前一天晚上，曾參加馬尼拉足總會長的宴會，吃了一些東西後，多人均感不舒服，有些一天內「馬尼拉」數次之多，成個人「軟晒」，故開到球場上也就不能不變為「軟腳蟹」。他們還認為，在這種情形下，輸一球已是球員落力而爲的結果了。

教練鄧森在臨返發表訪菲觀感時，認為馬尼拉的足球水準並不高，與香港有距離。他說，九巴在首仗能大勝便是一個證明。鄧森也承認，九巴每場都失球，也證明九巴後衛的防守不夠硬朗。至到最後兩仗吃了敗仗，鄧森也指出多人患腹瀉，影響體力的結果。他說，我們的球員其實大多數都是落力去打的，演出最佳的是李國華、周少雄、巢志強、黃德福、陳炳光、盧啟江、張永滑、廖榮礎，借將黃志強雖然打足五場，但演出欠理想。

鄧森還提到在馬尼拉的生活情形。他說，那邊的治安不很好，球員都不敢單獨出門，要出門也都是聯群結隊而去。鄧森還透露，該隊球員曾到馬尼拉近郊鄉村去，發現那邊的人生活很苦，每斤米差不多要售港幣一元多至兩元，富貧現象十分顯殊。

鄧森最後還透露，九巴此次訪馬尼拉，並未忘懷本港聯賽，時刻準備回港後在聯賽中爭逐。這是因為，九巴在聯賽中十八場已得廿七分，暫時是奪標熱門，只要在今後與元朗、流浪與陸軍時不失分，錦標就是囊中物了。所以，該隊在馬尼拉一段時間內，雖然戰事頻頻，且每一個球員多有上陣，但各人還經常保持操練，並且無人偷懶。但是，目前使他擔心的是：張永滑在最後一仗扭傷足腿，又傷了腳（黃在菲只上陣兩場），衛將佛佛亦在第四仗中覺得腿關節有點不舒服，要由劉大禮代替。余之各人經連場征戰，體力消耗很大，而本周日就要出戰警察。這又是一場關係爭標的主要比賽，故他對此戰甚為擔心，怕弄得不好影響爭標。爲了作好充分準備，他準備讓球員在這兩天內充分休息，搞好醫病，至於出戰的具體陣容，則要視球員傷病情況來決定。

該隊昨天返港時，前往機場迎接的有球員家屬等數十人。

該隊返港的職球員如下：領隊衛瑞熊，教練鄧森，司庫楊子祥，管理黎介如，球員劉大禮、廖榮礎、李國華、陳炳光、盧啟江、張永滑、陳文濱、黃德福、周少雄、巢志強、黃志強、吳潔蓮、楊偉棠。

警愉十五會戰
流巴十七碰頭
足總公布下周各組足球賽程
「督憲杯」首仗十八上演

【本報訊】足總昨天發表本月十三日（星期四）至十八日（星期二）一段時間內的各組足球秩序，其中包括甲組聯賽、預備組聯賽、乙丙組銀牌賽、青年杯賽及「督憲杯」賽首仗等。照戲碼而論，甲組聯賽中以十五日（星期六）警察對愉園，和十七日（星期一）流浪對九巴兩仗比較可觀，而且都會是有關爭標的比賽。不過，後一仗的流浪一隊，會提出申請改期，足總會不會否決流浪改期的申請，還未有定。

另外，足總對華聯的「督憲杯」首仗，也是會有爭奪的場次。現將下周各組足球秩序照錄如下：

甲組聯賽十三日（星期四）
南華 對 陸軍 嘉山場 四時半
（預備組聯賽開二時三刻）

甲組聯賽十五日（星期六）
東華 對 東昇 港會場 四時半
東方 對 港會 嘉山場 四時半
警察 對 愉園 花墟場 四時半
（預備組聯賽開二時三刻）

甲組聯賽十六日（星期日）
足總 對 華聯 花墟場 五時半

甲組聯賽十七日（星期一）
流浪 對 九巴 花墟場 五時半
（預備組聯賽開三時三刻）

「督憲杯」首仗十八日（星期二）

東山 對 白鶴 跑馬地 九時八
青漢 對 輔人 跑馬地 十一時

B組
紅光 對 勇青 跑馬地 九時八
港聯 對 小天鵝 跑馬地 十一時
木蘭 對 流浪 跑馬地 十一時

陸軍 對 星島 港會場 五時半
元朗 對 南華 花墟場 五時半

預備組銀牌賽
南華 對 星島 花墟場 三時半

乙丙組銀牌賽
東私 對 嘉山 港會場 三時半

乙組聯賽
消防 對 獄吏 跑馬地 四時半
光華 對 駿政 跑馬地 六時正
電話 對 中華 跑馬地 六時正
警察 對 傑志 界限街 六時正

青年杯賽 A組

以青隊知難而退
昨取消訪港前議
該隊條件竟高於南美隊

【本報訊】曾經漫天開價，欲以「亞青杯」賽之後來港訪問的以色列青年軍，昨天發來電報，說取消訪港之議。

該隊因航機行程，未能安排青年軍來港，然而，據足總某有關人士指出，即使該隊行程能夠來港，足總也未必會接納它在港比賽的，因為該隊僅是一支青年軍，同時，以色列足總又提出「開天殺價」，其包銀條件較一般南美洲勁旅還高，實在無法令人接受。

「和和杯」賽麻煩多
賽期迄今未確定

【本報訊】本屆「和和杯」港馬足球賽，可能在八月五日至八日間在馬來西亞舉行。這是香港方面昨天通過向馬方提出的賽期。

「和和杯」小組主委，日前曾為這項比賽與馬來西亞足總負責人之一林杞祥面洽，又曾與馬來西亞足總比賽小組主委李孝武通信，但都未得要領。本來，港方原擬在六月廿四與廿五日上演「和和杯」賽，但對方因為馬來西亞隊在上述時期要出外比賽，不克接納港方建議。後來，香港願將賽期改在七月一日或七月第一個星期內舉行，而且曾去函馬來西亞足總，但對方卻一直沒有覆信。有人會議把比賽提早舉行，但因為香港足球聯賽在五月底始結束，接着又要迎戰外隊，至六月初才能結束，「督憲杯」又在八月廿一至廿八上演，因此，經過再三商確，港方建議把此項球賽的賽期定為八月五日至八日。如此賽期對方仍不接納，只好等到九月份，但那時香港球季又告開始了，而且，即使比賽在八月初舉行，香港方面的七月份人大會改選之後，到底「和和杯」由誰主辦，還須作定奪。因此，對於這項比賽，不少問題都感到麻煩，不易解決。

出席與會者願收了有關情況，也無可如何，除宣布推遲結執委會決定外，一哄而散。

麗的電視台
今晚播足球

【本報訊】麗的呼聲英文電視台，定今晚十時十五分播映一場英國甲組足球賽——托定咸熱刺對紐卡素的比賽過程。該兩隊比賽，是於上星期六在倫敦舉行的，愛好足球觀眾，屆時留意收看。

秀才奇遇記
今天續映
秀才懞查查 小姐嬌滴滴 丫環牙擦擦 岳父陰濕濕 官府惡朧朧
普慶 南華 珠江 南洋 高陞 國寶
韓瑛 高遠 唐紋 張錚 鮑方
姜明 吳景平 李鵬飛 孫芷君 唐龍川 丁合
編劇 林彬 導演 羅君雄
鳳凰公司聯合樂民映

國際 九龍城
今天選映 美梅歷史戰爭巨片
暴君焚城錄
每日三場 一點九 七點正 九點九
今早十一點半西片 烏龍城戰俠
今午五點半公映 巨片 假妻

皇后 皇都 京華
昨晚滿座 今早請早
鐵金剛勇破保壘
AGENT 505 FROM BEIRUT WITH LOVE

美麗宮
今天四場
麒麟送子
金鳳花下集

今仍 香港 中央 北河 京華 英京 地華 油麻地 樂都 龍華
觀眾口碑好
玉女神偷
楚原導演 蕭芳芳 呂奇 李香琴 梁醒波

銀都 最後今天
鳳凰抗暴智鬥巨片
烽火孤鴻
朱虹 江漢 傅奇 沈鑒治

邵氏兄弟及電影聯合廣告
黑鷹
山波凌關

東樂 國泰
今天盛大獻映
魔鬼谷蕩冠誌

銀都
香城兒影
小舞娘
烽火孤鴻

國寶
秀才奇遇記

銀都 明天放映
王俊 傅奇 江漢

環球
陳寶珠過
莫忘今宵
姑十八一朵花

南洋
好情
有女初長成
秀才奇遇記

南華
郎我為
椰林雙妹
秀才奇遇記

粵片走筆
鑽進了技巧的牛角尖
——談「玉女神偷」

粵語片圈中年輕一輩的導演——楚原，是肯在技巧上下功夫的一位。早年他所導演的影片，接觸現實生活的較多，但從近年來他的作品看來，似乎一勁在鑽技巧的牛角尖，而將通過影片所表達的東西，列為次要了。他的新作「玉女神偷」也如此。

楚原導演的影片肯搞些新花樣，也能就演員的所長，給予充分發揮的機會。「玉女神偷」中，他並不因為女主角本人的舞跳得好，而硬塞一段舞蹈進去，但人未盡其用，又太可惜。於是他開動腦筋，把片頭字幕的襯底，由女主角用有故事性的舞蹈表演出來，整個劇情就被濃縮在片頭字幕的襯底畫面中，而女主角也有了施展的機會。

這辦法雖說外國片已用得多，但在粵語片中，却屬新鮮的，過去沒有人嘗試過的，可算別開生面了。

「玉女神偷」跟從珂德莉夏萍主演的那部「偷龍轉鳳」有許多相似之處，但改動和增添却也不少，比起那種「照辦煮碗」得個抄字來，有其可取之處，但也有可彈之處。

這是一部以喜劇形式處理的緊張戲，戲的節奏進行快速，因此很難叫觀衆有的時候去駁劇情，這也是導演聰明之處。打鬥場面的處理，金猛突出黑白片的長處，利用玉女與神偷的一身黑色緊衣，配上郊外的樹林和遊人憩息的長椅線條，製造了黑白強烈的對比。

但故事由於增添懸疑和緊張，加插了另一個神偷進去，於是神偷之外，復有神偷，打鬥之外復有奬料，組成了這部「玉女神偷」。

為什麼要去偷呢？原來是「過氣神偷」濫賭，輸掉了一個家藏古鐵，而偏巧這個寶鐵又被人偷掉，於是做個假的來應付。生怕展出古鐵時被考古家識穿，「玉女」就慫恿年邁眼花的父親——「過氣神偷」去偷，甚至自己也去偷，碰上了「當紮神偷」……

編導花在如何出術去偷的功夫和膠片都不少，但對非偷不可的關鍵，却因搞懸疑提緊張，反而忽略過去。因為按常理，既然家中失竊，被竊的又是那麼貴貴的古董，沒有不去報警的道理。

最後見寶鐵依然出現，「過氣神偷」賊性難改，仍與女兒去偷回來據為己有，就很難令觀衆同情了。外國片「偷龍轉鳳」中還有那麼一點輕微的諷刺，那些附庸風雅的人，但「玉女神偷」，除了讓觀衆緊張一陣，笑一陣之外，再沒有什麼供人尋味的東西了。

陳赤思

粵語歌唱片仍不振

海棠

最近兩年來，古裝粵語歌唱片的拍攝及放映，一直都處在疲態中。據統計數字顯示，在一九六六年整整一年之內，粵語片院線推出放映的古裝歌唱片，共計只有七套，創下了近十餘年來古裝歌唱片放映數字的最低紀錄。今年農曆年至今，粵語片新組的四個院線裏，雖曾有兩條院線排期放映的賀歲片是古裝歌唱片；農曆正月十五元宵節，雖也有一條院線排映古裝歌唱片。但元宵節後，便再沒有古裝歌唱片在粵片院線排映。據悉，原因約有兩點：一是春節及元宵雖是很好的映期，但該三套古裝歌唱片上映，票房記錄並不理想；二是打從去年以來，粵語製片公司對古裝歌唱片甚少開拍，要放映這類粵片，也不易找到新片排映。

古裝歌唱片的市道已淡了兩年有多，照這樣的情形看來，是否會繼續被淡下去，而至於一蹶不振呢？我們都知道，拍攝古裝歌唱片，其主演者均必為粵伶，近年粵劇的演出已越來越淡，如果加上古裝歌唱片又一蹶不振，則粵伶們的出路便一定要更狹。但是，目前大部分粵語片的製片商為了追求票房收入，却在熱拍墮落的荷里活式及無聊的占士邦式粵片，對古裝歌唱片的拍攝，好像完全提不起興趣；為了避免古裝歌唱片陷進一蹶不振的可悲境地，一些粵伶，已計劃着手進行自救的辦法了。

此地的粵語製片公司，其製作方針以拍攝古裝歌唱片為主，而最近兩年仍能保持生產的，只有李少芸夫婦的「麗士公司」，以一間公司的力量，能拍攝出古裝歌唱片的數字及容納演員的數量當然不會很多。為了使古裝歌唱片能重振市道，在香港粵劇團以演出認真著稱，並擁有一定的戲迷及影迷的粵伶林家聲，最近已聯合一些粵伶及編導，着手籌組一間專門拍攝古裝歌唱片的粵語影業公司，準備以認真製作的態度，開拍幾套較有水準的古裝歌唱片，從而希望能給疲淡了多時的古裝歌唱片帶來一點生機。

近年來古裝歌唱片的市道疲淡，賣座成績不好，其原因絕非粵片觀衆對歌唱片的欣賞已失去興趣，主要原因還是由於多年來推出放映的歌唱片，大都是情節太過老套，故事太過陳舊，毫無一點新內容及新氣息，觀衆看膩了這些老套的故事，老套的情節，日久生厭，故對許多歌唱片的放映，不少觀衆只看一看「戲匭」，又是熟口熟面，便已望而却步。是故，要給古裝歌唱片重振市道，說來說去還是那句老話：除了製作認真之外，最重要的還是要選好劇本，如果拍來拍去都是才子佳人式的老套故事，則對古裝歌唱片的市道，則仍是很難重振起來的。

「珍珠風雲」有狗星

水星

「寶比」這個名字，各位一定很陌生，它是屬於「長城」的演員？抑或是「長城」培養的新人？各位，都不是！它是一個狗明星！

平常我們看拍戲的機會很多，我們知道香港出品的影片，數量很多，所以我們隨時隨地在街上或郊區可以看見某些電影公司拍外景，可是要想看看畜牲演戲却相當的困難，因為一方面有很多影片中沒有這種需要，另外也因為拍這種鏡頭，有它一定的困難存在，所以有很多電影公司，可免則免，省掉人力物力！

一次很偶然的機會，我看見了這些演電影。這是在「長城」拍攝的「珍珠風雲」中，有狗明星寶比參加演出。別看輕這隻狗，雖不是名種，却經過嚴格的訓練呢！那天雖然拍攝的是一個很簡單的鏡頭。可是我們知道畜牲是沒有人那麼聽使喚的，從這裏走到那裏，看起來極為簡單。但拍起來的時候，導演、攝影、燈光等，却有諸多的限制和要求，所以很費手腳。鏡頭在拍攝中，所有在場的人都提心吊膽。但是「寶比」演來很輕鬆，搖頭擺尾，很愉快地從指定的角度完成了一個鏡頭。導演胡小峯甚為滿意，當場就給了一塊骨頭給寶比，作為犒勞，並開玩笑的對劇務說，下次給寶比的通告，不要太早，免得讓它在場久候！

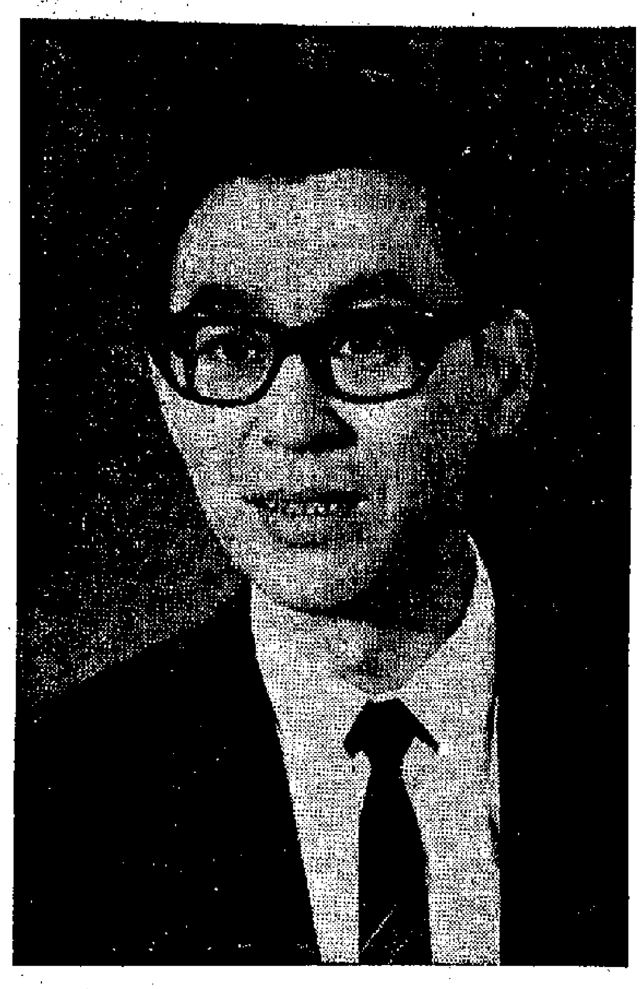

傅奇在「白領麗人」飾記者，在「玉女芳蹤」（原名「尋親奇遇」）中則演編輯。

酸秀才和勢利外父
——「秀才奇遇記」兩個人物

火焰

「秀才遇着兵——有理說不清」，這是大家熟知的口頭禪，相傳已久。但不講理的兵，自然是為反動統治階級服務的兵。

但是，如果酸秀才遇着富岳父又將如何呢？這確是一個十分值得玩味的問題，因為古今中外，酸秀才到處皆有，富岳父亦到處存在，而他們互相碰在一起，由親家變成冤家，由親人變成仇人，這過程却是各不相同的。如今鳳凰公司就有這麼一個酸秀才與富岳父互相鬥法的故事，給觀衆提供出來作茶餘飯後的談資，也可作為最有娛樂性的喜劇電影讓觀衆欣賞。

酸秀才者，大抵都是家貧如洗的讀書人，在古代稱為秀才，在今天則轉稱為知識份子。而這些人不論是日[illegible]頭讀之乎者也，還是念ABCD，他們的酸氣與傻氣，往往是古今相同的，那就是抱着「萬般皆下品，惟有讀書高」的謬妄念頭，自鳴甚高，以為自己了不起，不把別人看在眼內。他們若在又窮又不自高的矛盾境地時，這種酸氣就會表現得十分可笑，十分可憐。尤其是當他們碰上一個勢利眼的富岳父時，那就更有文章好做了，這就是酸秀才奇遇記的材料，[illegible]

鳳凰公司的那部「秀才奇遇記」，實在也可說是「酸秀才奇遇記」，如果再從這個「奇」字上去想深一層，於是也可以覺察出此中並不奇，事實在在都具有必然性，所以又可以把它稱為「酸秀才的必然遭遇」，這是具有一定的現實性的題目和內容。

你說不是嗎，在一個只認金錢不認親戚的社會裏，在一個嫌貧重富、趨炎附勢的社會裏，岳父與女婿之間的關係，只存在着赤裸裸的金錢利害關係。在唯利是圖，金錢至上的父母眼中，漂亮的女兒往往被當作一棵搖錢樹，哪一個人財雄勢大，就把女兒許配給哪一個人，甚至不問這個女婿的年齡，管他是乳臭未乾的小孩子還是鬚長及胸的老翁。在影片「秀才奇遇記」中的姜明正是這一類岳父的典型代表人物，他的女兒唐紋正是他的搖錢樹，他為了攀上一門富貴的親家而竟然迫酸秀才高遠退婚，甚至不惜誣告高遠下獄，然後把女兒嫁給鬚長及胸的巡按大人李鵬飛這位老伯父。這雖然是一個古代的故事，但是如果把這些人物換成今天的人物，這個故事仍然具有它一定的真實性和現實性的。

「秀才奇遇記」雖然是一部古裝戲，却仍有其現實意義的。

鳳凰的夫妻檔吳景平和裘萍

吳景平在「秀才奇遇記」中是個貪官，但在私生活中却是個好好先生。圖為他和太太裘萍在參觀國產衣料。

娛樂手記
女星分居內幕難宣

韋妮

最近「自由」影圈裏又多了一對夫妻「半公開」宣佈分居，那位身為丈夫的對記者宣稱：「因為我有嚴重的胃病，所以……」

這一答，當然明眼人都知道那是不成為理由的「理由」。而須理由又叫人難將之與分居聯系起來，於是娛樂圈裏就把「胃病」當成了開玩笑的口頭禪來用。碰上任何事只要一問「點解」？對方就會答道：「胃病嘛！」

本來一對夫婦的分手，除了本來對婚姻想從就不認真之外，一般來說，「冰凍三尺，非一日之寒」，大致是可以概括的。而其中真正的原因，許多却難為外人道。

因此記者們除了側面找線索之外，直接採訪，所得的當然是「外交辭令」或「官式談話」了。

而那位女星是家庭生活的不愉快，據一位接近她的人透露，早在某女星自殺身亡的時候，就已洩露出來了。

據說當時那位女星對某女星的死，曾慨嘆地道：「我們都在哭她，我們怎知道她不是認為這樣死掉是件開心的事呢！」

繼後女星丈夫前妻的兒子被接回家住，也使那個本來就不是太愉快的家庭，添了點陰影。側聞這一對夫妻面合心不合，已有好長一段時期，因此去年底已非正式地分開居住了。不過事情到最近，才由一樁動手打人的事而爆發出來。

這件事由於不單只那夫妻倆不開心，聽說還牽涉到其他事情在內。且不管外間流傳的那些話是否屬真，婚姻不美滿總是事實，再加上女星的那部影片賣座奇慘，所以近來她總是深居簡出，連電話也不肯接聽。

事業、家庭都使她不開心，看來今後她似乎應該在事業上加把勁罷！

前幾天有幾位製片商談及香港的電影市場，得算真正的好戲，才能叫座。他們舉兩位家庭出糾紛的女星為例，本來有人希望藉新聞在廣告上出點噱頭的，但結果兩部戲的賣座都差得可憐，所以他們的結論就是靠噱頭的時代已經過去了，觀衆要看的是戲，管你什麼新聞人物嘢！

慧劍心魔

梁羽生著　雲君圖

第四回：知誰是中流砥柱　問幾時大海澄清

沙鐵山一聲令下，登時演成了混戰之局，雙方盡來助陣的各路英雄，也各自找尋對手，[illegible]兄弟合力抵敵司空猛，南宮當南海春雷，領打了兩分折扣，恰恰和他們打成平手。辛芷姑傷得比司空猛較重些，也還不是十分緊要，吞服了一顆小還丹之後，[illegible]，拔劍再出迎戰，與宇文雄、宇文虹兄妹和他們的手下，和秦洛、丘必大聯手一依，[illegible]，辛芷姑加入了她們的一邊。

沙鐵山瞇然笑道：「周舵主，咱們大哥沒功夫料理你。你我都是打得過的，你要找對手，我來陪你。[illegible]決一生死吧！」沙鐵山自問已得「七步追魂掌」的真傳，[illegible]，只是忌憚辛芷姑與段克邪兩人，却不把周同放在眼內。

周同心頭不定，說道：「沙寨主，你不必着忙。今日之事，似乎、似乎有點不對。……」周同懷疑是有詭計發生，想向沙鐵山查明眞相。沙鐵山却有所誤會，以為周同是不屑和他作對。只聽了頭兩句話就勃然怒道：「劍雞焉用牛刀？我鐵掌不打無名小卒，和你單打獨鬥，還是看得起你呢！」沙鐵山之所以甘願充當寶元的「副手」，並非是由於寶元的武功可以比他高強，而是由於寶元乃是「綠林世家」，可以在綠林中號召寶家舊部的關係。（其實寶元的武功並不比他高強，但他欠缺自知之明，心中甚是不服屈居之感的。）正因他欠缺自知之明，是以他為「寶元的副手」，就生怕別人瞧他不起。周同叫他「不要着忙」，他誤會周同是要等待寶元來和他作戰。故而咆哮如雷，立即撲上前來，掌不顧周同。

「七步追魂」，移步換掌，當真是「來如雷霆，凝如山嶽」。周同不想和他分辯，已不可能。周同見他如此橫蠻，不覺也動起怒來，喝道：「好，你要決戰，我就陪你。你當我怕你不成！」沙鐵山飛身猛撲，周同一招「大摔碑手」使出去，「大摔碑手」是最剛勁的掌法，手腳起處，全帶勁風，捲得沙飛石走！沙鐵山見他掌力如此雄勁，暗暗吃了一驚，[illegible]斜劈出去。雙掌一交，周同的一股猛勁忽似打到虛空之處，給沙鐵山輕輕一撥，身軀登時失去了重心。

原來沙鐵山的「七步追魂掌」，有七種不同的變式，隨機變化，妙用無窮。這一招他是用上「借力打力」功夫，應付周同的大摔碑手。沙鐵山的內功雖然未到爐火純青之境，却也具有「四兩撥千斤」之妙。（三一五）

黑色面具

十三、挑撥

「平日我們見面的時候，從沒聽見老孫提過。」周藝樹說。

「我們和他，河水不犯井水。」吳光照說，「彼此沒利害衝突，他做他的教授，我做我的醫生，你做你的逍遙散人，他賣什麼野人頭呢？要是在他們一界，就不同了。」

「就賣野人頭了？」

「可不是？」吳光照頓了一頓，又說，「就是一味胡適之，表示自己是權威，有來頭的。據說，行事說話，也處處學像。」

「哈哈，」周藝樹笑起來，「這倒古怪了，我們真是一點看不出。」

「你不知道，從前的教育界，也像教會，崇拜老頭子的風氣。」

自此以後，周藝樹就有了一個數，明白了孫寶蔭的為人，雖然沒有利害衝突，往後狹原來了，倒要留心一下，他以什麼姿態出現，大概是以老同學的姿態，把狹原介紹給學生教授吧？

果然，過了幾天，谷蘭回來說：

「他來了。」

「一哥帶了一個日本人到學校裏來的。」

「一哥去接的飛機。」

「啊呀！」

「就是你在日本見過狹原。」

「你也是的，」周藝樹說，「不叫孫伯伯，就叫孫教授也好，怎好這樣稱呼呢？」

谷蘭吐吐舌頭，說：

「在學校裏打了一轉。馬上貼了一張佈告，說明天要請他來演講。」

「講什麼？」

「講題好像是，」谷蘭想了一下，「戰——講過沒有，好像是說關於中日文化的演講。」

「那一定又是來胡說八道的……」

話還沒有完，孫寶蔭來了電話，告訴他大島和狹原來了的事，請他去敍敍，又說：

「都是自己人，本來校長要今晚請，給我搶了先，我們是同學，又是老朋友，自然先敍敍呀！」

隨後，又報了名單，他的女婿陶繼勵和陳恩華醫生也在內，另外是學校裏的兩個教授，大概是他的一黨，還有日本領事，說是「不多不少，剛好是一桌。」

其中最突出的是請了陳恩華，因為陳恩華和孫寶蔭沒什麼關係。想了好一會，才恍然大悟，對谷蘭說：

「原來如此！」

「什麼原來如此？」

「很有趣的事？」周藝樹說。（九三）

懵人新記

夢中人

頻頻出事

這時陶仔又在華嫂耳邊講了幾句話。講乜嘢唔知佢，只知佢就到我個叠耳，因為華嫂跟住就抬起頭來，向我瞪目曰：「點解唔問過我，擅自搬九叔出舖？」搬九叔出舖並非擅自，未經華哥同意，敢攞？有問過華嫂就真。我心中暗想，此事並無什麼大不了，有必要攪到華哥個朵，我亦無擺乜嘢之意，無非覺得應做之事而已，於是理直氣壯曰：「九叔病左，九嬸又入醫院，支一半人工兩公婆禾夠交數，而九叔每個月要交七十蚊租，所以有搬來舖頭暫住之必要，而且閣仔夠地方也。」華嫂估不到我會擅作主張，登時面色一沉，曰：「閣仔是貨倉，不是用來做宿舍，即使係宿舍，你點可以唔話我知，就將九叔搬來？」我啞口無言。幸而華哥來照得佢倔，話華哥曰：「阿嫂問過我者。算喇，人住得佢住得，對伙記不可厚此薄彼。」陶仔曰：「好人嗰陣搬來住唔緊要，歡迎佢添，但佢病到要死，好話唔好聽有乜三長兩短，就在閣仔上邊一瓜，個陣就大鑊矣。」華嫂曰：「不是呢個問題，做伙記分清楚上下高低至得。第時邊個都咁話，我開舖頭之事，必須問過我，任何人不能擅主意做！」

華嫂大擺事頭婆架子，呢次輪到華哥條氣唔順。華哥雖係承認事頭婆大擺，而自稱也是伙記，畢竟講笑咁講而已，如今看見華嫂目中無丈夫之地位，大抵認為華嫂有心在伙記面前擺佢眉，於是不惜頂撞曰：「我可以擅主意做，啱啱我是老細也！」華嫂冷笑曰：「你咪當實係嘅架，支一半人工你主意，搬佢來住又係你主意。」華哥曰：「冇錯，因為我係老細，所以不怕擅主意！」

為了九叔件事，華哥華嫂無端端又頂幾句頸，大概看出華哥不是粗聲老伙記，頂頸是為了面子問題而已。九叔搬來舖頭不夠一日，就頻頻出事，陶仔唔高興是第一件，華哥華嫂頂頸是第二件，不料到了將近上舖時候，又發生一件事焉。其實這也不是什麼大事，是九叔無意中把面盤水倒翻，淋濕了幾盒名貴香梘而已，但陶仔難得有此機會，故意鬼殺咁嘈，地震一番，一來表示佢關心舖頭之物資，二來等華哥華嫂憎佢九叔也。當時華嫂正在埋櫃，陶仔見冷上閣仔加衣，就在此時九叔把面盤水倒翻，陶仔在閣仔地攞完畢，捧着一叠濕淋淋之香梘走落舖面，曰：「嘩，三個幾銀錢一件梘，你睇，咁搵法有命矣！」（六八六）

春天的旋律

韋凡著

二四　要找方教授

何劍峯至此只好答應明天把照片送給海倫。海倫把家裏的地址告訴他，叮囑他一定要來。

回到家裏，媽媽早在客廳等她了。媽媽問海倫：「今天有去練琴嗎？」

「還沒有。」海倫答，「爸爸不是說過要送禮給方教授？」

「禮券早買好了。你要不要先喝杯茶，吃件餅？」媽媽見海倫搖搖頭，便接着說：「那我們就去吧。」

母女倆沿着山坡道轉上巴丙頓道的斜坡，方教授就住在那裏的一間新房子裏。海倫領着媽媽穿過園牆，開了街門的矮鐵閘，就聽得屋裏傳出一陣陣咚咚的琴聲。

「媽媽，輕聲點！」海倫把指頭放在唇邊，發出一聲「噓」。她悄悄地說：「方教授脾氣很怪的，最不高興在教琴的時候有人打擾他。」

媽媽聽了女兒的話，也有點緊張起來。她們在門邊站着問：「我們進不進去？」

海倫看看腕錶，還有兩分鐘就輪到她學琴的時間了，便說：「進去吧——但要放輕腳步，不然他要罵人的。」

母女倆進了屋子，在客廳走廊的一張沙發上坐下。海倫看着腕表，只見指針剛指到五點正，室內就傳來方教授蒼老的嗓音：

「現在夠鐘了，你可以回去，明天再來！」

那正在練琴的學生立即中斷了練習，把琴譜捧在胸前，向方教授鞠了一個躬，就躡腳碎步地離去。

「下一位——」方教授大聲地呼喊。

海倫便推了媽媽一把，道：「輪到我了。我們進去。」

媽媽被方教授的「威勢」懾住了，她心卜卜跳，進客廳的時候踢着了門口的地毯，幾乎摔了一跤。

「方教授，我媽媽來看你，向你老人家道謝！」海倫跑到方教授的跟前，撒嬌地把他拖到媽媽的面前，為他們介紹。

「方教授，這是海倫爸爸的一點心意——」媽媽立即打開手袋，把那個粉紅色的銀行禮券信封掏了出來，恭恭敬敬地遞給方教授。

方教授並沒有伸手去接，却板起臉孔問道：「這是什麼東西？」

「這是……」媽媽很窘，不知怎樣回答好。

「我不要錢的，我是藝術家，不要用錢來玷污我的名聲！」方教授很激昂地說。

媽媽臉漲得通紅，要海倫為她解圍。

海倫到底有經驗，就從媽媽手裏接過那個粉紅色信封，一聲不響地放在鋼琴頂，然後對方教授說：「今天我練哪一首樂曲？」

小說林

春潮浪花

何知

反骨

自從那次申斥小斷之後，晚上，方源從不回到這裏來的。此刻，寫字間燈火通明，空氣冷峻。

方源乾咳了一聲，雜役迎着他拉開經理室的門，同時開亮裏邊的電燈。

凌志遠彷彿從天而降的飄進來。手上拿着一疊文件。由於方源不懂英文，他坐下來就逐項翻譯，很有條理的出十多項條件。

所有的條件，差不多都在方源意料之中。一路上，他已經思忖過，除了消費，拍賣，便只好接受。公司的資產，統計值一億元過外。向外商銀行借款三千二百萬，複息計算，也不到四千五百萬。但合作經營的條件，他却必須甘處下風：股權僅得百分四十九。

其餘的細節，他簡直無心細聽。

「你還是董事長，但不能兼任經理。銀行加派了兩個人來當副董事長……」凌志遠斬釘截鐵地繼續翻譯。

「那麼經理呢？」

「順理成章，應該是你。」方源露帶鄙夷。

「銀行要求派人，但我不答應。」

「好，我和他們商量。」

凌志遠走了出去。也許在會議室又跟洋鬼子們碰了杯。然後回到經理室。

「這一點他們總算接納了。」凌志遠竪鑑着臉，彷彿受了莫大的屈委。

方源也委屈地瞪着他。「有你在這裏，守着我們的百分四十九，我也放心。呃，早知道有今天，我就是賠了公司的門，也不舉債，這些年來，我們已經讓他們賺了二千萬。三千二百萬算是什麼！兄弟，你是公司的功臣，也是公司的罪人。希望你今後不要再帶我撰進窮巷去！」

說這話時，方源的頰上淌下兩滴淚水。

凌志遠也眼圈紅紅的。這一瞬間，他們都似乎原諒了彼此。

這是「街外鑊」，一億元和三千二百萬的比重是相等的，這是任何學校的算學課程所沒有的計算方式。

半小時後，也就是這個晚上的十一點鐘，在神仙般師爺的安排下，雙方來一個簽字儀式。

「有眼屎乾淨盲！」方源說了句本地話，這是兩個鬼子沒法聽懂的。他簽了字，還在師爺的導演下向洋鬼子握手。鎂光一閃，給拍了照。

「源記有限公司」的招牌，第二天就給加上了一行英文。（十）

勁草

白雪

九三　幽怨

「談什麼，談她的戰績。」林芬芬一笑道。

「去將明珠打了一頓？」

「那還消說，據說明珠被打得了。」

孫潔紋黯然。

林芬芬又說：「表哥去向表嫂低頭認錯，還是你鼓勵他的。」

「這先生說話那樣說的嗎？」

「他事後對表嫂說的，給時說了你，也埋怨了你我，因為明珠是我們的同學，後來聽表哥一說，她才釋然。還說，她萊點兒要將你辭退。」

「那就辭好了。」孫潔紋依然說道：「我不希罕。」

「不，現在她留你還來不及呢。還說，芬芬，多謝你介紹一個好幫手給我。我說，你難道以為我的同學都是壞人嗎？其實，壞人是表哥，牛不飲水，誰按得了牛頭低。你猜表嫂怎說？」

「她怎麼說？」

「她說他已知錯了，沒有回頭金不換。何況他保證以後不和明珠來往了。」

孫潔紋一笑，「我看，你表哥一定吃了明珠的虧。」

「你怎知道，他說過嗎？」

「我跟他談過一陣嘛，」孫潔紋道：「不然，他和你表嫂大打大鬧一場之後，你表嫂跑了，他還能呆得在家裏，不往明珠家裏跑才怪。」

林芬芬插着頭，覺得不無道理。況且她知道她表嫂的脾氣，像這樣吵吵鬧鬧又不是第一次，而且一跑到澳門去，不是三天五天的，[illegible]

「唉，這是一對寶貝夫妻！」林芬芬說話時，開始懨懨欲睡。

「你先睡吧，我還想看看書。」

孫潔紋的樣子，充滿了幽怨，難怪林芬芬會為她擔憂。

照着，張愛西在倫敦，和何處嫌關得很不好，這是她煩惱的主因，而生活的擔子，迫使她要到夏室裏去工作，這是經濟上的原因，她說短期回到香港來。

家庭的原因包涵些什麼內容，無法知道。孫潔紋想，年來建築業不景，可能影響到他父親的收入，但總不致連她個人升學的費用也供應不來吧！

狗街舊劇

「寶貝出土」

「這狗主都在這樣發金，我不能不問：這是怎麼回事？兩條狗，記得出門時都已經戴了口罩，難道王百萬——」

「他是寄在防救，」老鄺低聲道：「因此家人可以事先疏散，牠們就非帶在身邊不可。他自己明白，這種事太危險，因此除了找人幫忙，還找了狗。」

「是啊，」我也低聲說：「看來，這三方面篤於兩方面，一如今看來，王百萬和波士是一面，鄺文邁是一面。他一個人，駁倒了他們兩個！」

「可是，」老鄺說：「這是他有所準備的緣故，他們好長一個時期，他不甘心他的損失，而他們合作着，也助長了他的什麼，因此一上來，就是威風八面，把自己以為胸有成竹的波士和王百萬都嚇住了。」

「沒有，」我說：「我只發現挖掘的人更加緊了，你瞧，有人監工，還有人督察——」

「嗯，」他也「觀察」了一陣，「那是兩條狗的緣故，他們害怕出了亂子。」

「狗？」我說：「狗怎會出亂子？」

「吧？」老鄺說：「你們狗街上的狗都是玩的，但王百萬這條，萬頭大，可不是玩的，如果放出亂子？」我謠道：「還不是胡跑一通，到處亂竄了事？」

「不一定，牠們咬死人都不希奇哩！」

「他們怕牠們咬死人，」老鄺厭煩道：「也不，你少開口好不好？你自己都知道牠們戴了口罩，怎會咬人？」

我挨了一頓埋怨，也只好不作聲。眼睛注視着下的「挖掘工程」，忽地聽見一陣低沉的呼喊！

「挖到啦，他媽的！」

「他媽的，掘着啦！」

「別吵！」鄺文邁的聲音：「快挖出來再說，高興個屁！」

「乜、乜、乜、乜——」這單調而乏味的聲音繼續着，可是速度已經加快，變成「乜乜乜乜」，閣中也有歡笑聲了。

「大川，」老鄺道：「那兩條狗——」

「還沒找回來，」我問：「他們已經挖到了嘛金，狗不狗的，才懶得理哪！」

「這個，」他沉吟道：「如果真的順利，給掘了出來，你說會不會再有什麼古怪？」

「都說順利了嘛，」我反問：「那來古怪？」

「聽鄺文邁那班人在準備些什麼？」我仔細一看，先打了個寒噤。（八七）

毛澤東，世界革命的燈塔

·向東·

繁榮的上海港，每天迎來一批批外國客人。這是一批批外國朋友，在來來往往的五大洲外國海員中，流傳着許許多多熱愛我們偉大領袖毛主席的故事。

「毛主席萬歲」

有一次，一艘希臘商船裝卸完貨物，正在辦理出口手續。當我們邊防檢查站的同志查驗一位船員的護照時，發現他護照的票夾裏，有一張四寸照片，上面是他和一個同伴在毛主席像前的合影。

這位船員笑着說：「檢查官先生，等您辦好了出口手續，請到我房間來坐一會兒好嗎！」他的房間裏書很多，書架的第一格上，放滿了中國書籍，其中許多是毛主席著作。

他從衣櫃裏拿出一件用紅色絲綢包着的東西，打開一看，原來是一幅莊嚴的毛主席像，嵌在一個鑲有金邊的鏡框裏。

接着，這位船員拿出一張紅紙，又拿出墨筆和墨汁，誠懇地對檢查員說：「請您用中文寫上『毛主席萬歲』幾個字。」

檢查員答應了他的要求。寫完後，把這張紅紙遞給他。他恭恭敬敬地接過去，放在毛主席像下面，然後握着檢查員的手，激動地說：「我要把毛主席的像帶回去，掛在家裏，讓我家裏人和我的鄰居們每天都能看到偉大的領袖毛主席。」

「我從心裏熱愛毛主席」

年輕的荷蘭水手狄威，還是第一次來到中國，他感到非常高興。

一天，他拿着一本中國畫報，歡天喜地地走到我們的檢查員面前，指着畫報上的毛主席像，用不大熟練的英語說：「我熱愛毛主席。」

晚上，狄威從他房間拿來一本袖珍世界地圖和一本影集，一面做手勢，一面向我們的檢查員介紹說，他的家住在荷蘭北部，家裏有雙親和弟妹，他父親是個木工人。狄威懷着留戀的心情，指指扶梯口一塊小黑板，上面寫着的字表明，這艘荷蘭商輪停泊在上海港是最後一個夜晚了。狄威要求檢查員送給他一件有毛主席偉大形象的紀念品。檢查員滿足了他的要求，把夾在「毛主席語錄」裏一張印有毛主席像的紀念卡，送給了他。

狄威激動地接過這張紀念卡，捧在手裏看了又看，然後，小心翼翼地把它夾在集郵簿裏。接着，他把集郵簿緊緊地貼在左邊胸口，無限深情地說：「我從心裏熱愛毛主席。」

「毛澤東，世界革命的燈塔」

一艘日本商輪停泊在吳淞口，等待着進港通知。

入夜，港口靜悄悄的。海面上，倒映着城市的萬家燈火，非常好看。在靠近船舷的甲板上，一個日本海員走了過來，遞給我們的檢查員一張紙條，問他「尊敬」兩個字的漢語發音。

那位日本海員很快就從我們的檢查員那裏學會了。於是，他用中國話說了一句：「我尊敬毛澤東主席。」說完，他迫切地問檢查員，發音是否正確。等他得到肯定的答覆後，滿意地笑了。

他說：「我看了『中日青年大聯歡』這部紀錄影片，毛主席親自接見了我們日本青年，我感到十分光榮。我激動得流淚了。不管美日反動派怎樣破壞、阻撓，中日兩國人民將永遠緊緊團結在一起。毛主席是中國人民的革命領袖，也是世界人民的革命領袖。」

他從口袋裏，掏出兩個小本子，本子上密密麻麻地寫着中國字。他說：「毛主席著作是真理，我找到了真理，我永遠追求真理。我相信我會很快看懂毛主席著作的原文。」

歇了一會，他走到欄杆旁邊，凝視遠處閃光的燈塔，用他不太熟練的漢語意味深長地說：「毛澤東主席，您是世界革命的燈塔，引導着我們前進。我，一個來自日本的青年，今夜在遙遠的中國邊境口岸，向您親切問候，祝您萬壽無疆！」

龍涎香

黃伊

鯨類中那些有牙齒的，都吃墨魚（烏賊，就是魷魚）。

做了鯨魚食料的烏賊，角質的嘴，是不消化的，它常留在鯨的胃裏，形成像球中的髮球（hairball）似的一塊東西，掀在鯨魚消化管壁所分泌的蠟狀物中。這蠟狀物乃是鯨魚為了抵抗下角質的鳥嘴，刺激而分泌的產物。這個蠟狀物從鯨體排出後，漂浮到海灘上，便是人們從海灘拾到的龍涎香。這種物體，日子久了，由於來自細菌的作用，經過一段發酵之後，便具有強烈的芳香氣味。在醫藥上有一定作用，但主要的用途則是在香水工業中作固定劑。龍涎香的樣子，很不規則，外表斑駁，横斷面像雲石，摸起來像一塊硬的肥皂或一塊蠟。在美國，當這種物食最有價值時，甚至每英兩四百美元。

筲箕灣造船廠　楚鴻速寫

美國婦女不敢獨行

制度不良罪案日增

·高峯·

今年三月十五日，美國聯邦調查局發表一份美國犯罪案件的調查報告說：美國嚴重犯罪案一九六六年較一九六五年增加了百分之十一。其中謀殺案增加百分之九，强姦及嚴重毆打案增加百分之十，搶劫案增加百分之十四。

戰後以來，美國的犯罪案件，就年逐一年的急劇增加。根據美國官方所公佈的材料，美國的重罪案件，一九四九年是一百七十八萬六千二百九十起，一九五二年是二百零六千三百一十起，一九五八年是三百零七萬五千六百起。短短的十年之內，便增加了二十八萬九千三百一十起，幾乎增加了一倍。近幾年來，由於美國當局提高了重罪案件的標準，在形式上它的數量是有所減少，但在比例上還是年年增加。據美國聯邦調查局六四年的年報透露，美國的重罪案件，一九六四年比一九六三年增加了百分之十三，年的嚴重案件中的謀殺案增加了百分之八，搶劫案增加了百分之十二，欺詐案增加了百分之十三，汽車失竊案增加了百分之十六，毆打案增加了百分之十七，强姦案增加了百分之二十一。

美國這種一年高過一年的犯罪增長速度，比它的人口增加率要快。據美國聯邦調查局公佈的材料透露，從一九五〇年到一九六〇年間，美國的人口增加了百分之十八，而同期美國的重罪案件卻增加了百分之九十八，即犯罪案件增長速度等於人口增長速度的五點四倍。從一九五九年至一九六〇年三年間，美國人口的平均增長率為百分之一點九，而同期美國重罪案件的平均增長率卻為百分之十一點八，即犯罪增長率等於人口增長率的六點二倍。

在犯罪的數字之中，城市所佔的比例又較鄉村爲多，而且增長速度也更驚人。「美國新聞與世界報道」雜誌在一篇討論犯罪案的文章中說：「以一九六二年與一九六一年比較，從美國百萬人口的大城市到五萬人口的城市，犯罪人數增加了百分之七左右。……一九六二年，在首都華盛頓，十萬人中有三百九十三人犯嚴重人身侵犯罪，居全國之首位；芝加哥有三百八十點二的人犯同樣的罪，爲美國第二位。平均每十萬人中有五百二十三點三人犯盜竊罪。」這家雜誌在刊登前聯邦調查局局長胡佛的一份報告中也曾這樣透露：一九六一年第一季度，在美國二十八個大城市中，[illegible]比一九六〇年同期增加了百分之[illegible]四十一，[illegible]增加了百分之三十八，[illegible]

警察局於一九六四年一月所發表的一分關於犯罪的報告中亦曾經這樣透露：華盛頓一九六四年同一九六〇年比較，重罪案件增加了百分之[illegible]，[illegible]增加了百分之四十，[illegible]罪的案件增加了百分之六十四[illegible]。這些都是美國官方所公佈的材料，其數字必然是被大大縮小了的。前美國聯邦調查局負責工作人員[illegible]承認：「市長和官員……警察局長經常受到壓力，……」那麼，美國犯罪案件的正確數字是多少呢？根據美國保險公司的估計，犯罪案件的數字是美國官方所公佈的數字的五至六倍。

對於犯罪案件的增加，美國輿論界和一般社會人士都發出了驚呼。「美國新聞與世界報道」雜誌說：「在美國，城市街道越來越不安全，許多地方的婦女簡直不敢獨到教堂去。」又說：「（在[illegible]郊區）犯罪變得無法無天了。……城市的街道變成了叢林，……」强姦犯、謀財害命者和殺人犯在街頭横行。美國民主黨參議員[illegible]說：「[illegible]到要買槍自衛自己和他的家人，[illegible]一個人到門前的[illegible]」由此可見，美國的犯罪案件已經嚴重到何等程度。

由於犯罪案件的日益增多，美國[illegible]不得不向國會提出報告，要求採取措施來防止上述提到的那個犯罪法案，[illegible]就是負責研究的[illegible]案的參議員[illegible]只是通過了一個法案就能防止犯罪嗎？這是絕對不可能的。犯罪是美國社會的痼疾，美國這個腐爛透頂的社會制度一日不消滅，犯罪就會繼續增加下去，而終至不可收拾。

九龍有了鴨蛋街

百葉窗

思齊

蛋在各種副食品中，是營養較豐富的食品，特別是中國出產的蛋類，格外適口香滑。在香港數百萬人口中，這種副食品，就成爲人們必需的食品了。

蛋的集散地點都知道就在永勝街，所以這條街的稱號是專營蛋類的，由於這條街的「鴨蛋街」之稱就取而代之。蛋在香港開始集銷，其歷史有多少時候，當無從稽考，但從發展這一點來看，是自從祖國解放以後其業務才發展蓬勃起來的。由於解放後祖國工農業全面發展，人民生活普遍好轉，鴨蛋的飼養發展起來，因之蛋的產量逐年增長。自一九四九年祖國解放後，香港進口的蛋件計有二十五萬九千二百八十件（每件一千粒）。一九五〇年進口蛋件爲四十七萬八千六百五十九件。（三月份後每件改爲七百粒）這些進口的蛋，除其中三成由港改裝轉往南洋群島外，計有七成供應本港居民，但近年來外銷已少了。進口的蛋件是僅屬南中國的省份，至於華北一帶如天津、青島、上海等口岸，則在內地加工，製成蛋粉及冰蛋，向國際銷售。近十年來產量更大，以一九六六年香港銷量爲基數，和一九六六年銷量比較，一九五六年增加了百分之一百。一九六六年比一九六五年亦增加銷量十一點強。而且質量好，個子大。在祖國無產階級文化大革命運動中，在抓革命促生產的正確方針指引下，工農業生產大躍進，蛋的產量更加豐富。

蛋的業務有這樣蓬勃的發展，而又是香港市民普遍的日常食品，爲了使到每個市民能得到價廉質好的蛋品，爲了使銷售者有穩定的價格，取得合理的利潤，蛋業商會經常從一九五〇年八月份起，成立了評價會，建立評價制度，這個評價會由蛋行將每日上市的蛋類，選批抽出若干件檢驗其品質，根據檢驗成色，結合當日市況，評出合理價格，作爲標準價格，因此不論生張熟李，多買也好，少買亦然，均以商會評出價格交易。

一九五三年蛋業商人爲了配合祖國貿易方針，在原有批發商組織下，成立了蛋業聯合貿易公司，而內地聯勝分銷，一九五六年又從蛋業聯合貿易公司組成爲現在的香港蛋品企業有限公司，總經銷國產蛋品，由蛋品公司定出合理利潤，而分交永勝街蛋行及西區一些商號推銷。

由於批有生產上的季節性，爲了保持新鮮，充份供應市民需要，蛋品公司經常儲存蛋品，爲鴨蛋六七萬箱於冷藏庫，內地鐵路局又特爲運輸蛋品設成數百卡冷藏卡及冷藏汽船，由生產地直運到香港，縱然在夏秋兩季，氣候不調，亦保持原產地鮮明蛋度，因此一年四季香港市民都能買得到新鮮質好的蛋類。

一九六三年後，蛋的包裝也改良了，新鴨蛋改用一箱每箱三百六十粒，分爲六層，每層六十粒，層與層間有隔，既通氣又減少破損，而且便利買賣，箱外還印有中華人民共和國出產標誌，從用冷藏車，冷藏船，到改良包裝，這是我們祖國蛋品數十年以來今天才有的事。

蛋是農村副產品之一，除了中國，全世界沒有一個國家有資格這樣大量生產而銷售到外地，但是舊中國，蛋類也成爲帝國主義對中國經濟侵略的商品。據天津和記洋行對我國近代史組發表文件，天津和記洋行（英國）所經營蛋品[illegible]，由一九二八到一九四一年的帳冊統計，十四年中它所獲的純利高達四千四百餘萬元，而和記洋行固定資本不過二百三十七萬元，其收購蛋的活動，已深入長江、黃河中下游的大農村，以不等價交換，鷄蛋收購後，分別在漢口、青島、上海等廢加工，製成蛋粉、冰蛋，運往倫敦。

中國在毛主席親自發動和領導的無產階級文化大革命的高潮中，在「抓革命，促生產」號召下，經營蛋品的商人[illegible]

誰在亞洲張牙舞爪

（按：本文摘譯自最近出版的「美國的好夢已終，惡夢開始了」一書中的一章：「是誰在亞洲張牙舞爪？」作者是「加拿大論壇報」駐日本的美籍記者。）

（美）大衛·康德　何捷譯

英勇的越南人民進行了數十年的反法戰爭，終於取得了勝利。就在法國即將撤退的前夜，一九五四年，艾森豪威爾和杜勒斯的美國政府違反了各國所簽訂的「日內瓦協定」，公然插手干涉了越南。他們搶出了吳庭艷一家充當美國傀儡，拒絕了破壞了「日內瓦協定」明文規定的全越南統一普選。因爲全世界的人都知道，當時一經舉行南北統一普選，抗法鬥爭的領袖胡志明主席，一定會獲得絕大多數的支持和壓倒的勝利的。

美國爲什麼要採取這樣的行動呢？很顯然，所要進行的「骯髒的戰爭」，正如在中國的北邊一樣，起一場朝鮮戰爭一樣，美國在中國的南邊也要保有一個大的陸地基地，把中國包圍起來，伺機而動。因此差不多就在朝鮮戰爭停止的同時，美國就[illegible]，對於[illegible]五角大樓來說，倒直可以說是一種有計劃的進軍作戰。

後來，吳庭艷傀儡政權被打倒了，繼續被扶起來的傀儡，全抱三日京兆之心，每幾換一個傀儡，一個傀儡獨裁者。情形就愈來愈[illegible]，人民所受的苦難愈來愈深。美國中央情報局，往西貢的活動，這時也愈益露骨與肆無忌憚了。美國在越[illegible]

[illegible]

巨大油船

圖丁

最近在英國海外運送的油船「托里峽谷號」，裝載十二萬噸，那是油船中的小獨者。一九六五年開始，有十五艘十萬噸的油船來往海上。到了二月份，日本建造的「日本丸」（一九六六年最大的油船）加入行列。它長一千〇六呎，重十五萬噸，每次能載油一百萬桶以上，約三千五百萬加侖。然而，不久將來，它亦要被擠出「十大油船」之列。因爲有六艘十九萬五千噸，五艘十七萬五千八百噸，一艘十九萬一千二百噸的油船，以及另一艘更大的日本油船（二十萬五千噸）已經定造或正在建造中。

雨傘

初翁

[illegible]

鑲製首飾用的金屬

——漫談珠寶首飾之三

張康

首飾的演變

最早的首飾，是用色澤鮮豔、外形大小適中的石頭、貝殼，用樹皮或動物的筋、皮等串起來，掛在頸上或腰上。其後生產力提高，知道如何冶煉黃銅、白銀，後來又知道煉黃金，於是除了鑄矛劍器皿、漁獵日用之外，又用這些金屬來做首飾。再後來又在金屬首飾上鑲上顏色鮮豔的寶石，成爲一件精美的藝術品。而所用的金屬種類也越來越多，除了金銀以外，還有鉑，鎳以及其他合金。除了純金屬之外，還有包金、鍍金以及人造金等，形形色色，不一而足。

必備的條件

用作鑲製首飾的金屬，必須具備美觀耐用及價值較高幾個條件。首先，這種金屬必須色澤美麗悅目，光彩閃耀照人，黃金、白銀、鉑等就具備這個條件。其次，鑲首飾的金屬，一定要硬度高，經久耐用，不易磨損，磨花，並且延性及展性都要相當高，便於施工。第三，這種金屬還不受強酸強鹼影響，也不會受周圍空氣潮濕或溫濕而發生變化，最後，這種金屬應該產量比較少，價值比較高，可以作爲個人的儲藏。

多少世紀來，不少金屬曾被用來鑲製首飾，但是都因爲經受不起時代的考驗，而被淘汰出去。最後留下來只是黃金、白銀和鉑，雖然經歷了漫長的歲月，依然在首飾上閃耀着傲然的光彩。

黃金

黃金是金屬中唯一呈黃色的金屬，黃金之名，即源於此。黃金色澤美麗，質地堅硬，在我國古籍上往往用「金」字來代表高貴和美麗。

黃金在世界各地曾作爲交易的媒介。國際貿易中的逆差，就是用黃金來償還的。黃金在世界各國，還鑄成金幣，一切經濟活動就圍繞着它爲中心而轉動着。有金就有一切，就能支配一切。「拜金主義」的名稱，就本來形容「唯金是圖」、「唯金是從」，這一批追求聚斂的人。

足金

所謂足金就是純度千分之一千，亦即市上所稱的「千足赤金」、純純金，不摻入任何其他金屬在內。這種足金或俗稱爲「足赤」，其重量爲相同體積水的重量的十九點三二倍。但在實用上，純度達1000/996以上的，已符合純金的規格。這種九九六純金，在國外又叫24K金。金飾店出售標上足赤的金飾，多係指此。

純金硬度低，表面容易起花，因而失去光澤，所以近年以來，在國際市場上，用純金做首飾的已不見多。但是純金在市場上有一定的價格。每當時局變化，戰亂發生的時候，紗票及其他有價證券貶值下跌，相反黃金價值相應地上漲。因此很多人，尤其是一般小市民，平時積蓄下來的錢就購買「足赤」首飾，實際上就是把足金首飾作為價值的貯藏。（一）

流星雨的古代記載

——文史瑣談之十六

遠齋

[illegible]流星雨。「春秋」：莊公七年，夏四月辛卯，夜恆星不見，夜中星隕如雨。據近代天文學家推算，這是公元前六八七年三月十六日發生的天琴流星雨記載，是世界上最古的天琴流星雨記載。詳見陳遵嬀的「中國天文學史簡史」。

「左傳」說：「星隕如雨，與雨偕也。」杜預注「如」字爲「而」字，意思是隕星同時又下雨。其實杜預是懂天文的，他也知道這是流星雨，於是含胡其詞說：「是落而且雨，其數多。」只有「公羊傳」解釋得最科學。它說：「如雨者何？如雨者非雨也。非雨則曷爲謂之如雨？不修春秋曰雨星不及地尺而復。君子修之曰星隕如雨。」

再看「穀梁傳」，也說：「其隕也如雨。」范寧注解如爲而，恐怕也是受杜預的影響。不過總不如「公羊傳」說得明確。後人對星隕如雨也並不解作而雨，據史籍記載，漢成帝永始二年二月癸未，明世宗嘉靖十一年辛巳，都曾有星隕如雨的現象。

「春秋經」關於流星的經文：「隕石於宋五」，爲什麼先說隕後說石最後說五？因爲先聽到墜地的聲音，看一看知道是石頭，再計算一下才知道是五個。

天下無如吃飯難

聞一鳴

感應篇

[illegible]

印度風俗

伊人

[illegible]

百樂門　麗斯
今天隆重獻映　七彩中文　猛虎龍威
今天五場仍映　慢慢走

利舞臺
今天十六號　戰火遊魂

麗聲·皇后·皇都
今天獻映　特務猛片　鐵金剛勇破核堡壘

新華·豪華
第四天　獨行俠江湖伏霸

普慶·珠江
今天四場　秀才奇遇記

總統·大華·皇宮
第二週　風流[illegible]

樂聲·新聲·國華
旋風快槍　快俠殲仇　生死門

一九六七年四月七日　第一張
大公報
Ta-Kung-Pao
342 Hennessy Road
Hong Kong
督印人　費彝民
經中國人民郵政登記認爲新聞紙類
廣東人民郵政管理局執照第十五號
第二萬二千七百七十五號
今日出紙兩張半
零售港幣一毫
每月本港三元外埠七元
香港有利印務有限公司承印

「論修養」用心惡毒

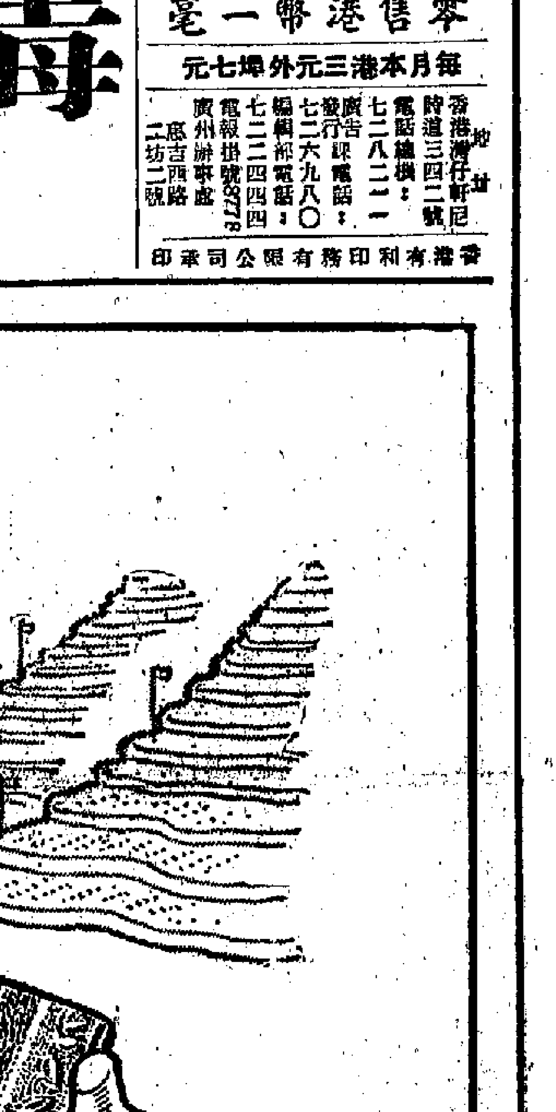

豐華　款付期　便簡續